

DOCUMENTO



Inventario de la fábrica textil La Escoba, Guadalajara, Jalisco, 1901

Gladys Lizama Silva*

UNIVERSIDAD DE GUADALAJARA

La trayectoria de investigación del origen y desarrollo de la fortuna de la familia Martínez Negrete durante el siglo XIX en Guadalajara, me ha llevado por caminos ignotos pero formidables, uno de ellos fue hallar el Juicio de Quiebra de Francisco Martínez Negrete Alba, fechado en 1901.¹ En ese expediente de más de 750 fojas encontré el inventario de la fábrica textil La Escoba, propiedad de este empresario desde 1897 hasta 1901. Hoy presento al lector este testimonio invaluable para la historia del patrimonio industrial² y de la tecnología de Jalisco, que permaneció silencioso en la multiplicidad de cajas que contenían la documentación proveniente del Archivo del Supremo Tribunal de Justicia, Ramo Civil, que personal especializado de la Universidad de Guadalajara tiene en proceso de clasificación.

La mecánica seguida ha sido lenta y de sumo cuidado en la captura de la información cuantificable de todos los inventarios que contiene el expediente.³ En el caso de la fábrica textil La Escoba,

*gladysli@cencar.udg.mx

¹ Biblioteca Pública del Estado de Jalisco (en adelante BPEJ), Legajos del Inventario de la Quiebra de Francisco Martínez Negrete Alba, Liquidación Judicial, 1901, Archivo Histórico del Supremo Tribunal de Justicia (AHSTJ), Ramo Civil, caja 1901-12, Exps. 157180 y 157193.

² Véase Victoria Novelo Oppenheim, "Herencias culturales desconocidas, el caso del patrimonio industrial mexicano", *Cuadernos de Antropología Social*, núm. 21, Buenos Aires, enero/julio, Versión On-line, ISSN 1850-275X, 2005.

³ En caso de declaratoria de quiebra, por ley debía efectuarse un inventario de todos los bienes del quebrado, a fin de establecer el valor total de los mismos, para luego proceder a su venta o remate y con lo obtenido pagar a los acreedores.

conservé el orden de presentación de los rubros inventariados en el expediente original, pero en vez de listado ordené la información en cuadros que permiten una mejor comprensión de los datos. Revisé en diccionarios especializados⁴ los nombres de objetos, herramientas, maquinaria y enseres, para cerciorarme que no hubiera un error de transcripción mío o del escribiente original que hizo el inventario. La fecha en que se efectuó el inventario fue el 29 de marzo de 1901, pero supongo que demoró algunos días, sin embargo, todos los cuadros tienen la misma fecha para guardar fidelidad al documento original. Luego busqué noticias y reseñas que informaran de la evolución histórica de la fábrica: hay poco. Todo lo encontrado en la escasa bibliografía está sintetizado a continuación.⁵

La fábrica La Escoba, fue construida en los terrenos de la hacienda La Magdalena, ubicada al noroeste del partido de Zapopan a cuatro leguas⁶ –aproximadamente entre diez y seis a diecisiete kilómetros⁷ de Guadalajara. Originalmente tuvo la forma de un triángulo isósceles de 618 varas (517.88 m) por un lado, 618 por otro y 716 varas (600 m) por el siguiente, con una superficie total de 180,341 varas cuadradas (12.66 hectáreas).⁸ Disponía de fuentes de agua propias de la hacienda La Magdalena que provenían del río Blanco y que debían mover “dos mil malacates”⁹ para producir hila-

⁴ Francisco Casa Aruta, *Diccionario de la industria textil*, Barcelona, Ed. Labor, 1969. Aurelio Ruiz Miyares, *La tintorería al alcance de todos*, Tercera edición corregida y aumentada con todo lo más moderno que en el arte del tintorero se ha inventado por Pedro Barralt, Barcelona, Francisco Savater Editor, 1903.

⁵ Con seguridad existe más material que el aquí consignado, pero es información repetida y en algunos casos errónea. Para entender el proceso histórico de modernización de la industria textil me apoyé en *Historia de la tecnología desde 1750 hasta 1900* de T. K. Derry y Trevor Williams, México, Siglo XXI Editores, vol. 3, 2006, 812-853.

⁶ Archivo Histórico de Jalisco (en adelante AHJ), protocolo de Mariano Hermoso, vol. 16, 27/06/1844, ff. 164 y 167v. En la foja 165 del mismo documento dice que está distante cinco leguas de Guadalajara.

⁷ Para la conversión de leguas a kilómetros se usó el *Diccionario de pesas y medidas mexicanas antiguas y modernas de 1908* de Cecilio A. Robelo, edición facsimilar, México, Ciesas, 1997.

⁸ AHJ, Mariano Hermoso, vol. 16, 27/06/1844, f. 167v. Véase *Diccionario...*, Cecilio A. Robelo, *op. cit.*

⁹ Malacate es un término de origen nahua (malácatl) que tiene dos significados: huso de hilar y máquina a manera de cabrestante que tiene el tambor en lo alto y debajo los

dos. En los primeros años se construyó La presa El Cedral que existe hasta hoy, a pesar que el edificio e instalaciones de La Escoba tienen otros usos.

Según la documentación precedente de protocolos notariales¹⁰ el origen de la compañía que dio forma a la creación de la fábrica La Escoba data de 1840 cuando Manuel Escandón, como socio capitalista residente en ciudad de México y Manuel Olazagarre, originario de Panamá pero residente en Guadalajara, convinieron en echar andar el proyecto de fabricación de hilados de algodón en los terrenos de la hacienda La Magdalena, propiedad de Olazagarre, quien fungió como socio industrial a cargo de la construcción del edificio y las labores administrativas de la institución recién creada; esta contribución se estimó en treinta por ciento del valor total de la compañía. Al poco tiempo se agregó un nuevo socio: Francisco Vallejo, residente en ciudad de México, el cual aportó \$20,000.

En 1842, con tres socios *ad portas* la construcción ya estaba comenzada y comprendería al final del proceso: “presa, acueducto, edificio principal, casa del director, almacenes, habitaciones de operarios, maquinaria con dos mil malacates en movimiento y algodón suficiente para las labores de los dos primeros meses”.¹¹

En 1844, se formaliza una nueva sociedad para la explotación de la fábrica La Escoba, ahora con nuevos socios que se presentan en el cuadro de la siguiente página.

No sólo hubo \$212,000 de capital dinero reunido, sino un poco más; Manuel Olazagarre mantuvo la aportación adicional estimada en treinta por ciento del total del negocio, que era como dije más arriba, la propiedad de los terrenos de la hacienda La Magdalena, las

controles del motor que lo mueve, *Vocabulario esencial mexicano. Léxico de las cosas de México*, César Macazaga, Cosmos, 1999, 230; véase también María Moliner, *Diccionario del uso del español*, tomo II, sexta edición, Gredos, 2006, 240.

¹⁰ AHJ, Protocolo de Mariano Hermoso de 24/06/1844, vol. 16, ff. 164 a 170, que transcribe las escrituras públicas firmadas por los socios en 1842, 1843 y 1844 en ciudad de México y la que formaliza la compañía en 1844 en Guadalajara. Toda la descripción que sigue está hecha con base en este documento, que citaré adicionalmente sólo si es necesario.

¹¹ *Idem*, f. 165.

Accionistas de la fábrica La Escoba, 1844

<i>Nombre del accionista</i>	<i>Residencia</i>	<i>Monto de capital aportado</i>	<i>Porcentaje</i>
Manuel Escandón	Ciudad de México	132,000	62.28
Francisco Vallejo	Ciudad de México	20,000	9.43
Manuel Olazagarre	Guadalajara	20,000	9.43
Sótero Prieto	Guadalajara	20,000	9.43
Julio Moyssard	Guadalajara	20,000	9.43
TOTAL		212,000	100.00

Fuente: AHJ, Protocolo de Mariano Hermoso de 24/06/1844, vol. 16, f. 167.

aguas de las cuales disponía y toda la piedra y materiales de construcción que hubiera en la misma. Por ello en esta nueva sociedad él mantuvo su carácter de socio industrial con las funciones de dirección, administración y toma de decisiones económicas en todas las actividades necesarias para echar andar la fábrica, salvo en la adquisición de maquinaria en la que fue necesario el acuerdo de los demás socios capitalistas. Los integrantes de esta compañía se obligaron a no vender la fábrica y acordaron que si alguno de ellos quisiera hacerlo sólo podía realizar la venta de la acción por el monto de capital aportado.

Al año siguiente, en 1845, se firmó una nueva escritura pública¹² que invalidó la anterior y que estableció los siguientes acuerdos: 1) Manuel Olazagarre renunció como socio industrial por lo cual la compañía le indemnizó con \$22,884 por la cesión definitiva de los terrenos, aguas y materiales de la hacienda La Magdalena donde estaba construida la fábrica, que en adelante serían propiedad absoluta de la sociedad. 2) La nueva se formó con los siguientes socios capitalistas:

¹² AHJ, Protocolo de Mariano Hermoso, vol. 17, 28/04/1845, ff. 69 a 73v. La descripción que sigue está hecha con base en este documento.

Accionistas de la fábrica La Escoba, 1845

<i>Nombre del accionista</i>	<i>Residencia</i>	<i>Monto de capital aportado</i>	<i>Porcentaje</i>
Manuel Escandón	Ciudad de México	127,180	52.65
Manuel Olazagarre	Guadalajara	41,984	17.38
Francisco Vallejo	Ciudad de México	20,784	8.61
Julio Moyssard	Guadalajara	20,784	8.61
Sótero Prieto	Guadalajara	20,784	8.61
Joaquín Davis	Guadalajara	10,000	4.14
TOTAL		241,516	100.00

Fuente: AHJ, Protocolo de Mariano Hermoso, vol. 17, 28/04/1845, f. 70.

Como se puede observar, el valor del capital de la sociedad que explotó la fábrica La Escoba aumentó en 8.77%, lo que significa que el negocio podía ser rentable. 3) El tercer acuerdo del contrato de los seis socios estipuló que también pertenecían a La Escoba “todo el espacio que ocupan las actuales casitas de teja que están al frente de la propia fábrica construidas con fondos de ella, cuya dimensión además de la espresada [*sic*]; [aclara que] tiene el espacio referido ciento treinta ocho varas [115.64 m] por un costado, consta sesenta varas tres cuartas [52.79 m por el otro costado] y por el otro quince varas siete ochavas [12.57 m]”.¹³ O sea, el espacio habitacional había crecido más allá del fabril original. 4) A Manuel Olazagarre se le prohibió establecer cualquier otro negocio en los terrenos que permanecían bajo su propiedad y que eran vecinos a la fábrica; además la sociedad se otorgó la prioridad de compra si éste quisiera venderlos.

Pasaron los años y la fábrica continuó creciendo; según Federico de la Torre,¹⁴ con el tiempo la propiedad pasó mayoritariamente a la

¹³ *Idem*, f. 71. Las conversiones a metros están basadas en *Diccionario...*, Cecilio A. Robelo, *op. cit.*

¹⁴ Federico de la Torre, *El patrimonio industrial jalisciense del siglo XIX: entre fábricas de textiles, de papel y de fierro*, Secretaría de Cultura, Gobierno de Jalisco, 2007, 82.

compañía de comercio compuesta por Manuel Olazagarre y Sótero Prieto y con el fallecimiento del primero a comienzos de 1858, fue necesario vender la fábrica que fue comprada en \$460,000¹⁵ por Manuel Escandón, uno de los capitalistas fundadores de la misma. Si comparamos las cifras observaremos que en catorce años la fábrica duplicó su valor, sin embargo, una mínima crítica histórica del documento hace desconfiar de la cifra; desgraciadamente no dispongo de ningún otro documento que pueda aclarar el verdadero valor que pudo tener realmente la fábrica, sobre todo, porque las cifras posteriores que fijan las transacciones que siguen son bastante inferiores.

Con la información de Federico de la Torre,¹⁶ en 1866 Manuel Escandón vendió la fábrica a Barron y Forbes y Cía.; según Sergio Valerio en 1877, “aparecen como dueños de La Escoba los señores Fernández del Valle Hermanos, con un capital total de \$205,000”,¹⁷ quienes la compraron a sus anteriores dueños. Pero, en 1878, los Fernández del Valle venden 40% de la fábrica de hilados y tejidos a Guillermo Barron en \$60,000 por razones que no están señaladas en el protocolo que formaliza esta transacción.¹⁸ Manuel Fernández del Valle se reservó el derecho de administrar y tomar las decisiones económicas que fuesen necesarias para el buen funcionamiento de la fábrica, en su calidad de propietario mayoritario de 60% restante. En 1883:

Manuel Fernández del Valle recobró a título de compra, la parte de la fábrica vendida al señor Barron; con ello, Manuel quedó como dueño exclusivo de esa propiedad. Pero seis años después, el 10 de diciembre de 1889 el señor Fernández del Valle la volvió a vender. Esta vez los compradores fueron Viuda e Hijos de Corcuera, Somellera Hermanos, Gonzalo y Modesto Ancira, Fortoul y Chapuy y Gas y Cogordan, la venta fue solo de la mitad proindiviso de la fábrica de Río Blanco y de La Escoba.¹⁹

¹⁵ AHJ, Protocolo de Juan Riestra, Vol. 14, 06/05/1859, ff. 129v-134. Este documento es la testamentaria de Manuel de Jesús Olazagarre.

¹⁶ Federico de la Torre, *ibid.*

¹⁷ Sergio Valerio Ulloa, *Empresarios extranjeros en Guadalajara durante el porfiriato*, Universidad de Guadalajara, Guadalajara, 2002, 105.

¹⁸ AHJ, Protocolo de Heraclio Garcíaadiego, vol. 9 12/10/1878, ff. 155-159v.

¹⁹ Sergio Valerio Ulloa, *op. cit.*, pp. 107-108.

Esta última transacción corresponde al primer intento de agrupar las fábricas textiles y de papel bajo la Compañía Industrial de Jalisco (1889) con un millón de pesos como capital total, con los socios ya nombrados más la firma Moreno Hermanos.²⁰ Sin embargo, esta propuesta fue absolutamente fallida pues se disolvió en 1891.

En este último año Fernández del Valle Hermanos, Gas y Cogordan Cía., Fortoul y Chapuy Cía. y Moreno Hermanos quedan como propietarios de Atemajac, La Escoba y Río Blanco y forman una nueva sociedad que otorga a los primeros la administración de las actividades de las tres entidades con un pago de 4% de las utilidades que se obtuvieran. Las tres fábricas “se dedicarán al ramo de hilados y tejidos de algodón, fabricando en ellas, ya mantas para vender, ya para blanquear o para estampar si llegan a establecerse estos ramos”;²¹ Gas y Cogordan Cía., Fortoul y Chapuy Cía. y Moreno Hermanos quedaron obligados a “consumir las manufacturas de éstas [las fábricas mencionadas] a los precios a que se vendan a los marchantes más favorecidos de la plaza, abonándoseles un descuento de cuatro por ciento sobre lo que realicen”.²² La proporción de los capitales aportados fue la siguiente: Moreno Hermanos 50%, Fernández del Valle Hnos. 34.9%, Gas y Cogordan Cía. y Fortoul y Chapuy Cía 7.5% cada una.²³

En julio de 1897, Fernández del Valle Hermanos, Fortoul Chapuy y Cía., L. Gas y Cía., Moreno Hermanos y Sánchez Leñero de manera aún no oficial permutan la fábrica La Escoba, un potrero pegado a ésta en Tesistán y la fábrica Río Blanco con Francisco Martínez Negrete e Hijos quienes a cambio entregan la hacienda San Francisco y Santa Ana ubicadas en Tizapán El Alto (sureste de Jalisco), esta operación la oficializan ante notario en mayo de 1898 y en la cual de común acuerdo evalúan los bienes que se permutan en \$174,389.²⁴

²⁰ Sergio Valerio Ulloa, *op. cit.*, p. 108.

²¹ AHJ, Protocolo de Heraclio Garcíadiego, 14/03/1891, vol. 51, f. 162v.

²² AHJ, Heraclio Garcíadiego, 14/03/1891, vol. 51, f. 163v.

²³ AHJ, Heraclio Garcíadiego, 14/03/1891, vol. 51, f. 165v.

²⁴ AHJ, José Vereá, Protocolo de 12/05/1898, fs. 12 a 27. Lo que sigue de la narración está realizada con base en este mismo documento.

Fernández del Valle, Augusto Bec y Antonio Gas que actuaron como representantes, entregan todo cuanto existe en las fábricas, edificios, patios, maquinarias, jardines, agua, mercancías, herramientas, talleres, carros, carretas, etcétera, créditos de las fábricas, cuentas activas de tienda, en fin, todo. Francisco Martínez Negrete transfiere la propiedad de las haciendas que comprendían además de las tierras, fábricas de vino, maquinaria, trojes, cercas, plantíos, semillas, magueyeras, árboles, muebles de casa, en resumen todo sin exceptuar nada.²⁵ O sea, en 1901, la fábrica La Escoba pertenecía a Francisco Martínez Negrete e Hijos, los cuales la pierden definitivamente por la quiebra absoluta de sus negocios. Según la documentación judicial del Juzgado de lo Civil del 25 de marzo de 1901, ellos se declaran en suspensión de pagos por falta de liquidez, al respecto, cito textual:

La sociedad mercantil, de carácter colectivo que bajo el expresado nombre ha girado en esta plaza desde el año de 1892, para continuar los negocios de la antigua casa “FRANCISCO MARTÍNEZ NEGRETE”, haciéndose cargo del activo y pasivo de ella, se ha visto últimamente en la necesidad de suspender sus pagos, no por falta de valores en general sino especialmente por la de numerario.

Acostumbrados á cumplir religiosamente nuestros compromisos, sin haber faltado nunca a ellos en una larga serie de años, nos ha sido sumamente penoso la expresada suspensión; pero no hemos vacilado en adoptar esa extrema medida, para no causar perjuicios a algunos de nuestros acreedores, como se los habríamos causado si hubiésemos acudido al recurso de enagenar valores para hacernos de dinero y cubrir los créditos más apremiantes.²⁶

¿Cuáles fueron las razones de la quiebra? No están de todo claras, pero se pueden lanzar hipótesis que apuntan hacia tres aspectos de la realidad de 1900-1901. Uno, la crisis económica y monetaria que afectó a Jalisco y al país; nos enteramos de ella a través de la lectura de

²⁵ *Idem.*

²⁶ BPJ, Legajos del Inventario de la Quiebra de Francisco Martínez Negrete Alba, Liquidación Judicial, 1901.

los periódicos²⁷ de esos años y de la *Gaceta Mercantil*²⁸ órgano de expresión de la Cámara de Comercio. Dos, la excesiva diversificación de las inversiones pudo ser otra hipotética causa de su fracaso pues a fines de los años noventa del siglo XIX, éstas las vemos en trece empresas distintas entre las que se contaban la Compañía Ferrocarrilera Guadalajara-San Pedro, Río Grande y Banco de Jalisco.²⁹ Tres, un sobreendeudamiento e incapacidad de pago a los 107 acreedores a quienes debía un monto de 1,280,130 al momento de la quiebra.³⁰

Según el expediente de quiebra, la fábrica La Escoba fue clausurada en 1901 y según Federico de la Torre, en 1902, ésta dejó de funcionar y su maquinaria fue transferida a Atemajac y La Experiencia.³¹

En síntesis, en relación con la propiedad se pueden sacar algunas conclusiones: 1) durante los primeros 37 años de vida productiva fue prioritario el capital externo al estado de Jalisco, o sea los socios mayoritarios no vivían en Guadalajara sino en ciudad de México. 2) Los veinticuatro años que siguen tuvo como propietarios a conocidos comerciantes-empresarios de origen español y francés. 3) La fábrica tuvo una vida productiva de 62 años, con un impacto considerable en el mercado regional. 4) Quedó un legado arquitectónico significativo en lo que a patrimonio industrial se refiere.

Los datos sobre producción, capacidad tecnológica y número de trabajadores de La Escoba son pocos y muy erráticos, los sintetizo en el cuadro de la página siguiente.

El algodón materia prima para la producción de hilaza y mantas provino los primeros años desde las costas de México, Nueva Orleans y Perú y más tarde desde Colima, Autlán, Tepic y Villa Lerdo. El mercado para la venta de los productos de esta fábrica fue eminentemente regional.³² Hay un informe del Administrador de Ren-

²⁷ BPJ, *El Sol, diario de la tarde*, 27/12/1900; *La Libertad*, 28/12/1900 y 26/09/1901.

²⁸ BPJ, *La Gaceta Mercantil*, 20/11/1900 y 31/12/1900.

²⁹ Gladys Lizama Silva, "Francisco Martínez Negrete Alba, 1848-1906: una biografía empresarial tapatía", Revista *ALHE*, núm. 26, Instituto Mora, 2006.

³⁰ Legajos del Inventario de la Quiebra de Francisco Martínez Negrete Alba, Liquidación Judicial, 1901, Sección pasivos, fojas s/n.

³¹ Federico de la Torre, *op. cit.*, p. 83.

³² Federico de la Torre, *op. cit.*, p. 80.

Capacidad técnica y productiva de La Escoba, 1843-1887

<i>Año</i>	<i>Husos</i>	<i>Telares</i>	<i>Hilaza</i>	<i>Manta</i>	<i>Pabito</i>	<i>Cordón</i>	<i>Número Traba- jadores</i>
1843/44	2,112	69	21,000 libras semanales				
1854/56			620,000 libras anuales	28,000 piezas anuales			809*
1875	3,000	125	120,000 libras anuales	60,000 piezas anuales	30,000 libras anuales	1,500 libras anuales	300
1879			798 kilos por quincena	4,786 kilos por quincena	399 kilos por quincena		
1887	3,000			48,000 piezas anuales			265

Fuente: Elaboración propia con base en Federico de la Torre, *El patrimonio industrial jalisciense del siglo XIX: entre fábricas de textiles, de papel y de fierro*, p. 80.

* Esta cifra es poco creíble, no obstante es la única de la cual se dispone. No hay estudios que aclaren si años después hubo un proceso de mecanización, por lo tanto, disminuyó el número de trabajadores como se asevera en el cuadro.

tas de Zapopan del 1887 que aclara un poco la situación de la fábrica en ese momento y que cito el fragmento textual:

La Receptoría de Rentas de Zapopan en oficio numero 9, fecha 12 del actual [agosto], me dice lo siguiente: En debida contestación a su nota numero 1389, fecha 31 de mayo próximo pasado, tengo la honra de informar a usted lo siguiente: Conforme con los datos que esta oficina a podido recabar en la fábrica de tejidos denominada la Escoba, los tejidos son de algodón, se abastece de esta materia de Villa Lerdo, San Blas y Autlan; consume anualmente 8,687 qq; su motor son dos ruedas grandes movidas con agua y vapor cuya potencia se calcula de cien caballos; sus usos son 3,000; su producto al año es de 48,000 piezas de manta; emplea para esto

265 operarios con jornal ordinario de dos y medio reales cada uno ; su valor es de \$150,000, propiedad de los señores Fernández del Valle Hermanos y sus vías de consumo son Guadalajara y otros puntos inmediatos.³³

ALGUNAS CONSIDERACIONES SOBRE EL INVENTARIO

Está presentado en 47 cuadros cuya ordenación responde a los listados de edificios, maquinaria y contenido de las diferentes secciones: abrridor, preparación, hilados, tejidos, engomador, batientes, blanqueo; talleres, bodegas, escritorio, casas, objetos de la capilla, químicos contabilizados en el botiquín, todas las mercancías que se vendían en la tienda, herramientas y existencias de algodón del inventario original de la fábrica La Escoba, realizado por los síndicos de quiebra de la casa Martínez Negrete e Hijos en 1901.

Haré algunos comentarios en relación con ellos sin pretender adentrarme en la historia de la tecnología; por obvias razones requiere de un nivel de especialización del cual carezco, por lo tanto será una presentación breve y sencilla.

En primer lugar aparecen los edificios que alojaron los ocho salones destinados al proceso productivo que nombré más arriba, luego diez bodegas, despacho, cochera y caballerizas y dos pajares, dos cárceles, 91 casas de terrado, 46 casas de bóveda, dos escuelas para niños y niñas, la tienda y la capilla.

Disponía de una maquina de vapor de 80 caballos de fuerza Corliss, dos calderas Babcock & Wilcox de 90 caballos cada una, una turbina Leffel de 36 caballos y una rueda de veinte pies de diámetro (5.59 m)³⁴ de 25 caballos. Cada salón trae la descripción de la maquinaria en uso y las herramientas, por ejemplo, el de tejidos tenía 154 telares de seis marcas distintas y el de hilados ocho tróciles que disponían de 780 husos para pie y siete tróciles para trama con 882 husos, o sea en total sumaban 1662. También está descrita la cantidad de algodón en elaboración en los salones de cardas, hilados y

³³ AHJ, "Comunicado del Administrador de Rentas de San Pedro al Director de Rentas de Jalisco sobre fábricas, industrias, artes y oficios", Ramo Fomento, F-9-887, Jal/112, núm. 613, f. 12.

³⁴ Cecilio A. Robelo, *Diccionario...*, *op. cit.*, s/p.

tejidos, que suman en total 13.17 toneladas. La capilla presenta los objetos de plata, ornamentos y vestuario, imágenes y óleos y objetos diversos. El botiquín estaba apercebido de 276 productos que iban desde alcohol, cloroformo, jeringas, sulfuro de potasio, atropina, hasta gramos de extracto fluido cannabis indica. La tienda es una verdadera caja de sorpresas, vendía de todo: alimentos, vinos, calzado, vestido, abarrotes y miscelánea, mercería, remedios y droguería, papelería, tlapalería y muebles y enseres.

Para especificar un poco más la modernización del proceso productivo de las fábricas textiles de la época cito el siguiente texto:

La mecanización del proceso productivo competía únicamente a la fase del hilado, a través de dos máquinas: la intermitente, llamada *mule* o mula, que producía un hilo resistente y fino, y la continua de tipo *throstle* o trócil, que producía un hilo resistente pero más grueso.

Muy pronto debieron sin embargo introducirse otras máquinas que correspondieron a la preparación del hilado (cardas, estiradores y veloces), así como al tejido (telares), pues ya para la década de 1840 los inventarios de algunas fábricas las mencionan. Y aunque no señalan al urdidor, éste debió incorporarse al tiempo que el telar. Para la siguiente década se adoptó el batiente y en la de 1860 el sacudidor, máquinas con las cuales se tenía ya para entonces mecanizada la preparación del hilado. En el decenio de 1870 se introducen máquinas de preparación del tejido (el cañonero y la engomadora); se menciona también la caldera de vapor una máquina para la presentación final de las telas (la dobladora)³⁵

La cita anterior sirve muchísimo para aclarar por las evidencias obtenidas en el inventario de la fábrica La Escoba, que estamos frente a un centro productivo moderno de grandes dimensiones que sacaba al mercado hilos y telas. Descrito más detalladamente

³⁵ Leticia Gamboa, Rosalina Estrada y Josué Villavicencio, “Encuentro con la arqueología de la industria textil del municipio de Puebla en el corredor de Atoyac”, en *Memorias del primer Congreso mexicano de historia de la ciencia y de la tecnología*, Juan José Saldaña, ed., México, Sociedad Mexicana de Historia de la Ciencia y de la Tecnología, 1989, 580. En la documentación encontrada la palabra trócil la escriben con s en vez de c, preferi utilizar la ortografía usada en la actualidad.

Valor de la fábrica textil La Escoba, 1901

<i>Ramos o especificaciones</i>	<i>Valor en \$ corrientes</i>
Edificios y maquinaria	206,896.38
Tres cardas nuevas	4,915.26
Salones de blanqueo	40,000.00
Existencias en la fábrica	42,032.54
118,355 kilogramos de algodón	69,968.10
Mantas y telas pendientes de facturarse	13,327.80
Hilaza existente	2,200.00
Casa y huerta del Cedral	23,527.00
Tienda	15,191.00
TOTAL	418,058.08

Fuente: Elaboración propia con base en Legajos del Inventario de la Quiebra de Francisco Martínez Negrete Alba, Liquidación Judicial, 1901, Sección activos, fojas s/n.

éste empezaba con la preparación, esto es, sacudida, batiente y cardado del algodón, luego entraba al estrechador, veloz grueso, veloz intermedio y veloz fino; más adelante el algodón en pabilo entraba a los tróciles, que proporcionaban hilos de pie y de trama para los telares que generaban las telas para enseguida proceder al engomado y doblado.

La Escoba era infinitamente más grande que la fábrica Río Blanco, el valor de los edificios, maquinaria y terrenos de esta última era de \$103,120.61.³⁶ Desgraciadamente no hay información fidedigna que permita una comparación con Atemajac o La Experiencia, pero pienso que no iba a la zaga, era una verdadera unidad económica social que albergaba espacios productivos, mercantiles, religiosos,

³⁶ Véanse al respecto Gladys Lizama Silva, “Inventario fábrica textil Río Blanco, Guadalajara, 1901”, en *Letras Históricas*, núm. 4, Universidad de Guadalajara, 2011, y Legajos del Inventario de la Quiebra de Francisco Martínez Negrete Alba, Liquidación Judicial, 1901, Sección activos, fojas s/n.

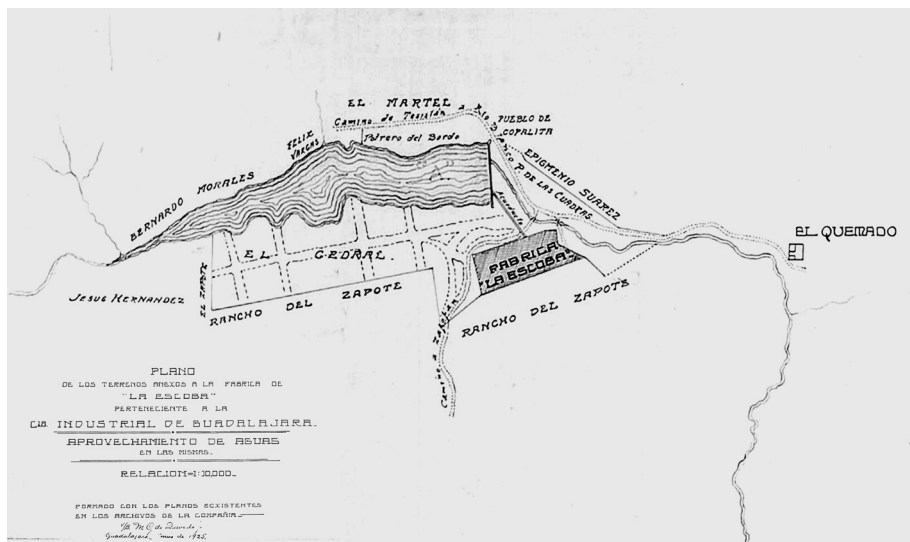

Plano. Detalle del plano de la fábrica La Escoba, Archivo personal de Federico de la Torre.

habitacionales de empleados y obreros, escolares y hasta de control social (cárceles) en su interior. Lamentablemente el inventario no proporciona el valor de cada objeto o producto pero da una idea aproximada de que valía bastante dinero (véase cuadro anterior), por ello cuesta creer que haya sido desmantelada a partir de 1902; si efectivamente fue así puede considerarse una pérdida económica significativa para la industria textil jalisciense del siglo xx.

Para concluir, el inventario de la fábrica La Escoba de 1901, da una idea acabada del nivel de mecanización que poseía, de que sí tenía una pequeña colonia obrera en su interior, de la cantidad de materia prima que disponía en proceso productivo y de los *stock* de algodón en balas mantenido en bodegas dispuesto para ser procesado y transformado en mercancía textil, además de los espacios administrativos y los talleres de carpintería y herrería.



Foto 1. Cortina de la presa de La Escoba, Archivo personal de Federico de la Torre.



Foto 2. Ruinas del acueducto de La Escoba, Archivo personal de Federico de la Torre.

DOCUMENTO

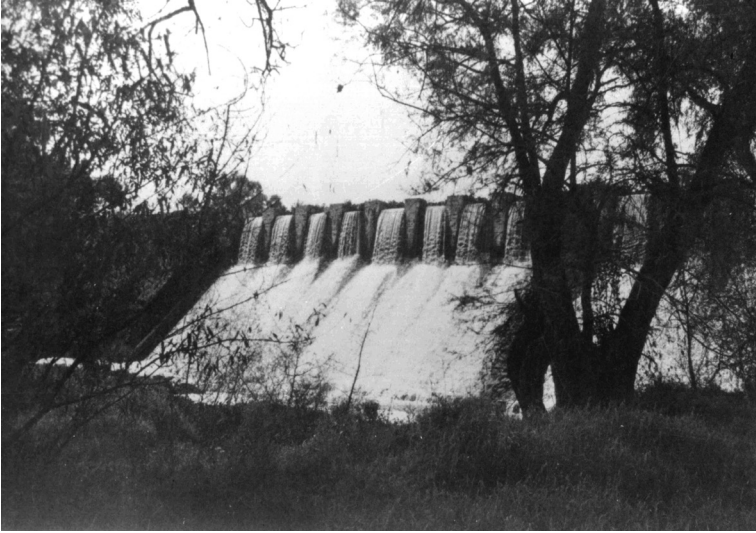
Inventario de la fábrica textil La Escoba, al momento de la quiebra, 1901

Cuadro 1

PRIMERA SECCIÓN, EDIFICIOS, 1901

<i>Cantidad</i>	<i>Descripción</i>
1	Salón del abridor
1	Salón de batientes
2	Salones de preparación
2	Salones de hilado
1	Salón de dobladora
2	Salones de tejidos
1	Salón del engomador
1	Departamento taller para mecánica
1	Departamento carpintería
1	Departamento hojalatería
1	Departamento herrería
1	Salón de blanqueo
4	Bodegas para algodón
1	Bodega para aceite
1	Bodega para cal
1	Bodega para herramientas
1	Bodega para reposiciones
1	Bodega en ruinas
1	Cochera
1	Caballeriza con cuatro departamentos
2	Pajares
1	Bodega para mantas con dos departamentos

Cuadro 1 (continuación)

PRIMERA SECCIÓN, EDIFICIOS, 1901	
<i>Cantidad</i>	<i>Descripción</i>
1	Despacho
2	Cárceles
1	Casa de bóveda
1	Casa de terrado
89	Casas de terrado
1	Casa de terrado para el botiquín
1	Casa de calderas
45	Casas de bóveda
2	Escuelas para niños y para niñas
1	Capilla de terrado con dos cruceros

Fuente: Inventario Quiebra de Francisco Martínez Negrete, 27 y 28/03/1901, BPEJ, AHSTJ, Ramo Civil, caja 1901-12, Exps. 157180 y 157193 .

Cuadro 2

PRIMERA SECCIÓN, MAQUINARIA, 1901	
<i>Cantidad</i>	<i>Descripción</i>
1	Máquina de vapor de 80 caballos "Corliss"
1	Polea de 12.5 pies por 20 pulgadas
2	Calderas horizontales "Babcock & Wilcox" de 90 caballos cada una
1	Turbina "Leffel" horizontal de 36 caballos
1	Rueda de fierro de 20 pies de diámetro de 25 caballos con 4 piñones y tres chumaceras de fierro

Fuente: Inventario Quiebra de Francisco Martínez Negrete, 27 y 28/03/1901, BPEJ, AHSTJ, Ramo Civil, caja 1901-12, Exps. 157180 y 157193 .

Cuadro 3

PRIMERA SECCIÓN, REFACCIONES, 1901

<i>Cantidad</i>	<i>Descripción</i>
11	Cabeceras para las calderas
32	Tapones para las calderas
35	Tubos para las calderas
6	Parrillas para las calderas
2	Inyectores para las calderas
1	Manómetro para las calderas
1	Wagon para la leña
2	Carretillas para la leña
1	Pala de fierro
1	Juego de 8 anillos con muelle para la máquina de vapor
6	Llaves
2	Aceiteras
2	Lámparas "Rochester"
1	Lubricador

Fuente: Inventario Quiebra de Francisco Martínez Negrete, 27 y 28/03/1901, BPEJ, AHSTJ, Ramo Civil, caja 1901-12, Exps. 157180 y 157193.

Cuadro 4

SALÓN DE PREPARACIÓN, TRANSMISIONES, 1901

<i>Cantidad</i>	<i>Descripción</i>
3	Flechas
21	Pendientes
4	Coplings
15	Poleas diversos tamaños

Fuente: Inventario Quiebra de Francisco Martínez Negrete, 27 y 28/03/1901, BPEJ, AHSTJ, Ramo Civil, caja 1901-12, Exps. 157180 y 157193.

Cuadro 5

SALÓN DE PREPARACIÓN, CONTRA-FLECHA, 1901	
<i>Cantidad</i>	<i>Descripción</i>
9	Flechas
41	Pendientes
47	Poleas de diversos tamaños
13	Coplings
5	Poleas
2	Excéntricas
3	Pendientes de madera

Fuente: Inventario Quiebra de Francisco Martínez Negrete, 27 y 28/03/1901, BPEJ, AHSTJ, Ramo Civil, caja 1901-12, Exps. 157180 y 157193.

Cuadro 6

SALÓN DE PREPARACIÓN, MAQUINARIA, 1901	
<i>Cantidad</i>	<i>Descripción</i>
1	Abridor sistema "Platt"
1	Batiente sencillo "Lord" de 40 pulgadas
1	Batiente doble "Lord" de 40 pulgadas
17	Cardas de "Platt"
3	Cardas de "Howard & Bullough"
3	Estrechadores de 3 secciones y 4 entregas cada uno
3	Veloces en grueso, con 60 malacates cada uno
1	Veloz en fino con 128 malacates c/u
2	Intermedios con 104 malacates c/u
1	Máquina para afilar los cilindros de carda
1	Máquina y balanza para las pruebas del pabalo

Fuente: Inventario Quiebra de Francisco Martínez Negrete, 27 y 28/03/1901, BPEJ, AHSTJ, Ramo Civil, caja 1901-12, Exps. 157180 y 157193.

Cuadro 7

SALÓN DE PREPARACIÓN, HERRAMIENTAS Y ENSERES, 1901

<i>Cantidad</i>	<i>Descripción</i>
1	Medidora de pabilo
1	Balanza
1	Marco de pesas
1	Banco con tornillo
1	Papelera
1	Armario
1	Cómoda
337	Piñones de cambio
28	Llaves de tuerca
3	Desarmadores
1	Tenaza
1	Escantillón
16	Aparatos para aceite de coco
5	Aparatos para petróleo
7	Faroles
2	Botes para aceite
8	Aceiteras
1	Escalera
4	Cilindros esmerilados
2	Limpiadores para cardas
1	Pulidor para cardas

Fuente: Inventario Quiebra de Francisco Martínez Negrete, 27 y 28/03/1901, BPEJ, AHSTJ, Ramo Civil, caja 1901-12, Exps. 157180 y 157193.

Cuadro 8

SALÓN DE PREPARACIÓN, REFACCIONES, 1901

<i>Cantidad</i>	<i>Descripción</i>
200	Botes para estrechador
4600	Cañones grandes
800	Cañones chicos
5	Cintas de esmeril
5	Cintas para limpiador
32	Limpiadores de mano

Fuente: Inventario Quiebra de Francisco Martínez Negrete, 27 y 28/03/1901, BPEJ, AHSTJ, Ramo Civil, caja 1901-12, Exps . 157180 y 157193.

Cuadro 9

SALÓN DE HILADOS, MAQUINARIA, 1901

<i>Cantidad</i>	<i>Descripción</i>
5	*Trósiles de 280 husos c/u para pié
3	*Trósiles de 500 husos c/u para pié
6	*Trósiles de 300 husos c/u para trama
1	*Trosil de 582 husos para trama
1	Banco para cordoncillo de 64 malacates
1	Máquina para hacer bolas
1	Carretera con 200 malacates
3	Urdidores de varilla
1	Máquina para hacer cordones de trósiles
3	Devanadoras

Cuadro 9 (continuación)

SALÓN DE HILADOS, MAQUINARIA, 1901

<i>Cantidad</i>	<i>Descripción</i>
1	Máquina para forrar riolas
1	Máquina para pulir riolas
1	Elevador
1	Bomba
2	Extinguidores "Stempel"
1	Máquina y balanza para las muestras de hilo

Fuente: Inventario Quiebra de Francisco Martínez Negrete, 27 y 28/03/1901, BPEJ, AHSTJ, Ramo Civil, caja 1901-12, Exps. 157180 y 157193. *En el inventario está escrito con "s" pero también se escribe Trócil con "c".

Cuadro 10

SALÓN DE HILADOS, TRANSMISIONES, 1901

<i>Cantidad</i>	<i>Descripción</i>
14	Flechas
11	Coplos
39	Poleas de diversos tamaños
61	Pendientes
01	Pendiente de madera

Fuente: Inventario Quiebra de Francisco Martínez Negrete, 27 y 28/03/1901, BPEJ, AHSTJ, Ramo Civil, caja 1901-12, Exps. 157180 y 157193

Cuadro 11

SALÓN DE HILADOS, HERRAMIENTAS Y ENSERES, 1901

<i>Cantidad</i>	<i>Descripción</i>
1	Cómoda
1	Aparador
5	Aceiteras
64	Chiquigüites
7	Cajones
2	Mesas
1	Medidora para pruebas
1	Balanza para pruebas
1	Bascula
1	Prensa para hilaza
1	Máquina para hacer riolas
1	Máquina para pulir riolas
12	Llaves de tuercas
5	Llaves de cruz
1	Martillo
4	Desatornilladores
4	Cinceles
1	Sacabocados
1	Cepillo de corte
1	Cepillo de diente
1	Serrucho de costilla
1	Formón
1	Compás de puntas
1	Tenaza

Cuadro 11 (continuación)

SALÓN DE HILADOS, HERRAMIENTAS Y ENSERES, 1901	
<i>Cantidad</i>	<i>Descripción</i>
1	Escuadra
1	Cuchillo
1	Remachador
33	Aparatos para petróleo
8	Aparatos para aceite
3	Faroles
17600	Canillas de pié
7370	Canillas de trama grandes
5780	Canillas de trama chicas

Fuente: Inventario Quiebra de Francisco Martínez Negrete, 27 y 28/03/1901, BPEJ, AHSTJ, Ramo Civil, caja 1901-12, Exps. 157180 y 157193.

Cuadro 12

SALÓN DE TEJIDOS, MAQUINARIA, 1901	
<i>Cantidad</i>	<i>Descripción</i>
4	Telares de “Keihlet”
25	Telares de “Henry”
50	Telares de “Liverey”
42	Telares de “Dugdale”
29	Telares de “W.Mills”
2	Telares de “Robert Hall & Sons”
2	Telares de “Robert Hall & Sons”

Fuente: Inventario Quiebra de Francisco Martínez Negrete, 25/03/1901. BPEJ. AHSTJ, Ramo Civil, caja 1901-12, Exps. 157180 y 157193.

Cuadro 13

SALÓN DE TEJIDOS, TRANSMISIONES, 1901	
<i>Cantidad</i>	<i>Descripción</i>
6	Flecha
4	Flechas diversos tamaños
41	Coplo
48	Pendientes
43	Pendientes de fierro
4	Pendientes de madera
108	Poleas de diversos tamaños

Fuente: Inventario Quiebra de Francisco Martínez Negrete, 27 y 28/03/1901, BPEJ, AHSTJ, Ramo Civil, caja 1901-12, Exps. 157180 y 157193.

Cuadro 14

SALÓN DE TEJIDOS, HERRAMIENTAS Y ENSERES, 1901	
<i>Cantidad</i>	<i>Descripción</i>
1	Banco con 2 tornillos
15	Llaves de tuercas
4	Desarmadores
11	Limas
3	Llaves de cruz
1	Formón
2	Tenacillas para peines
75	Chiquigüites
51	Cajones para canilla
3	Bastidores para reparar

Cuadro 14 (continuación)

SALÓN DE TEJIDOS, HERRAMIENTAS Y ENSERES, 1901

<i>Cantidad</i>	<i>Descripción</i>
1	Bastidor para atar rollos
3	Mesas
1	Banco para rollos
1	Carretilla para rollos
30	Rollos
19	Aparatos para petróleo
14	Aparatos para aceite
s/n	Varias aceiteras
2	Botes para aceite
1	Cable Manila

Fuente: Inventario Quiebra de Francisco Martínez Negrete, 25/03/1901. BPEJ, AHSTJ, Ramo Civil, caja 1901-12, Exps. 157180 y 157193.

Cuadro 15

SALÓN DE TEJIDOS, REFACCIONES, 1901

<i>Cantidad</i>	<i>Descripción</i>
70	Aviaduras (cta.40)
30	Aviaduras (cta.52)
10	Peines (cta.52)
114	Peines (cta.60)
8990	Canillas chicas en uso
4250	Canillas grandes en uso

Fuente: Inventario Quiebra de Francisco Martínez Negrete, 27 y 28/03/1901, BPEJ, AHSTJ, Ramo Civil, caja 1901-12, Exps. 157180 y 157193.

Cuadro 16

SALÓN DE TEJIDOS, ENGOMADOR, 1901

<i>Cantidad</i>	<i>Descripción</i>
1	Engomador de “Howard & Bullough”
2	Flecha
8	Pendientes
4	Poleas
1	Coplo
1	Tina grande para fermentos de madera
2	Tinas grandes para fermentos de ladrillo

Fuente: Inventario Quiebra de Francisco Martínez Negrete, 27 y 28/03/1901, BPEJ, AHSTJ, Ramo Civil, caja 1901-12, Exps. 157180 y 157193.

Cuadro 17

SALÓN DE TEJIDOS, CUARTO DE MANTAS, 1901

<i>Cantidad</i>	<i>Descripción</i>
1	Flecha
4	Pendientes
1	Coplo
5	Poleas
6	Máquinas para limpiar manta
1	Máquina para doblar manta
1	Balanza con pesas
1	Papelera con banco
3	Mesas para manta
2	Cuchillos
2	Chuzas

Fuente: Inventario Quiebra de Francisco Martínez Negrete, 27 y 28/03/1901, BPEJ, AHSTJ, Ramo Civil, caja 1901-12, Exps. 157180 y 157193.

Cuadro 18

DEPARTAMENTO DE BLANQUEO, MAQUINARIA, 1901

<i>Cantidad</i>	<i>Descripción</i>
1	Caldera de blanquear
2	Pailas grandes para la preparación de las lejías
1	Lavadero grande
1	Lavadero chico
1	Exprimidor sin instalar
1	Bomba sin instalar
1	Tanque de madera forrado de plomo, de 700 litros de capacidad
1	Maquina de aprestar, de dos cilindros
1	Secadora de siete tambores
2	Pailas para la preparación de los aprestos
1	Tórculo de 3 cilindros
1	Cilindro pasta de refacción para el tórculo
1	Máquina de enrollar y rociar
2	Máquinas de teñir
1	Máquina de coser "Singer"

Fuente: Inventario Quiebra de Francisco Martínez Negrete, 27 y 28/03/1901, BPEJ, AHSTJ, Ramo Civil, caja 1901-12, Exps. 157180 y 157193.

Cuadro 19

DEPARTAMENTO DE BLANQUEO, TRANSMISIONES, 1901

<i>Cantidad</i>	<i>Descripción</i>
3	Flechas
15	Poleas de diversos tamaños

Fuente: Inventario Quiebra de Francisco Martínez Negrete, 27 y 28/03/1901, BPEJ, AHSTJ, Ramo Civil, caja 1901-12, Exps. 157180 y 157193.

Cuadro 20

DEPARTAMENTO DE BLANQUEO, TELAS EN OPERACIÓN, 1901

<i>Cantidad</i>	<i>Descripción</i>
1160	Piezas

Fuente: Inventario Quiebra de Francisco Martínez Negrete, 27 y 28/03/1901, BPEJ, AHSTJ, Ramo Civil, caja 1901-12, Exps. 157180 y 157193.

Cuadro 21

DEPARTAMENTO DE BLANQUEO, UTENSILIOS, 1901

<i>Cantidad</i>	<i>Descripción</i>
18	Tarimas de madera
4	Mesas
5	Cajas con sus candados
2	Mesas chicas para los rollos
4	Aparatos
1	Maquina de hilvanar de piñones
1	Bascula de plataforma y balanzón
1	Cubeta de plomo
6	Cubetas de hoja de lata
2	Sellos para marcar con sus números

Cuadro 21 (continuación)

DEPARTAMENTO DE BLANQUEO, UTENSILIOS, 1901	
<i>Cantidad</i>	<i>Descripción</i>
2	Cuchillos
3	Tijeras
2	Cepillos de cerda
2	Brochas de cerda
2	Llaves tornillo
1	Sacabocados
1	Martillo
2	Areómetros "Baumé"
4	Probetas de cristal
2	Medidas de cobre
3	Rectómetros para doblar

Fuente: Inventario Quiebra de Francisco Martínez Negrete, 27 y 28/03/1901, BPEJ, AHSTJ, Ramo Civil, caja 1901-12, Exps. 157180 y 157193.

Cuadro 22

DEPARTAMENTO DE BLANQUEO, PRODUCTOS QUÍMICOS, 1901	
<i>Cantidad</i>	<i>Descripción</i>
500	Kilogramos de ácido sulfúrico
3500	Kilogramos de sosa cáustica
375	Kilogramos de cloruro de cal
720	Kilogramos de caolín
1300	Kilogramos de almidón
35	Kilogramos de colores varios

Fuente: Inventario Quiebra de Francisco Martínez Negrete, 27 y 28/03/1901, BPEJ, AHSTJ, Ramo Civil, caja 1901-12, Exps. 157180 y 157193.

Cuadro 23

TALLERES, 1901

<i>Cantidad</i>	<i>Descripción</i>	<i>Cantidad</i>	<i>Descripción</i>	<i>Cantidad</i>	<i>Descripción</i>
1	Torno Grande de fierro	24	Varillas de 3/4 de grueso por 3 metros de largo	5	Bancos de carpintería
1	Torno grande de carro grande fierro	6	Soleras de 2 pulgadas de ancho por tres metros de largo	1	Tornillo de pie de madera
2	Tornos de fierro chicos	1	Tornillo grande para ajustar	8	Prensas grandes
1	Banco grande de madera	3	Tobillos	1	Prensa chica
1	Banco chico de madera	2	Degüellos	1	Gran grande
2	Mollejones de esmeril	1	Forja portátil en mal estado	8	Cranes chicos
1	Molino para moler color	4	Cinceles	11	Serruchos varias clases
1	Máquina de taladro	1	Estante chico	5	Sierras varias clases
1	Máquina para abrir dientes	3	Punzones redondos de mano	5	Azuclas
4	Llaves de tornillo	1	Punzón redondo de cabo	2	Cuchillas
8	Llaves de fierro chicas	3	Claveras de acero	9	Garlopas grandes

Cuadro 23 (continuación)

		TALLERES, 1901			
<i>Cantidad</i>	<i>Descripción</i>	<i>Cantidad</i>	<i>Descripción</i>	<i>Cantidad</i>	<i>Descripción</i>
4	Llaves grandes	3	Tajaderas en mal estado	7	Garlopines
1	Carrucha de fierro grande	11	Tajaderas de pie en mal estado	8	Garlopas en mal estado
2	Carruchas de fierro chicas	2	Botes	6	Cepillos varias clases
2	Roperos en mal estado	1	Pala	5	Rebajadores
2	Armazones en mal estado	2	Chiquigüite	5	Pares de machambreadores
1	Escalera	1	Ventilador de banda en mal estado	6	Roseles
3	Tarrajás con tubo	5	Manerales	15	Cordones
3	Tarrajás con tornillo	3	Varillas	7	Molduras
1	Banco de madera para tierra circular	1	Pala	2	Guillames
123	Poleas de diversos tamaños	1	Regadera	1	Guillame de cordón
1	Bomba de 2 émbolos	25	Arrobas de cook	3	Filderetes
24	Pendientes de fierro	25	Arrobas de carbón de piedra	1	Acanalador con seis fierros

15	Pendientes de fierro chicos	3	Arneros	1	Jabre
17	Pares de coplos de plato	7	Tenazas	24	Barrenas varias clases
27	Pares de coplos de diente	25	Cajas para moldar de distintos tamaños	4	Birloquines
8	Flechas varias tamaños	38	Botes para la preparación	7	Gramiles
14	Arrobas de plomo	8	Botes chicos para el blanqueo	3	Rehiletos
9	Láminas de fierro	2	Tijeras para cortar hoja de lata	1	Falsa escuadra
3	Láminas de cobre	1	Tijera para cortar laminas grandes	2	Escuadras varias clases
37	Fluses	1	Compás	1	Lima media caña
11	Cabeceras para fluses	4	Limas	2	Escofines
42	Tapones con tuercas para fluses	1	Escuadra	7	Tarrajás
80	Platos para los rollo de los telares	2	Rayadores	3	Compases de punta y grueso
30	Cuellos para los mismos	3	Pesas de plomo	4	Desarmadores
28	Platos de rollos de urdidor	2	Braceros	11	Formones varias clases
3	Cochinas	1	Riel de fierro	16	Gubias de diferentes anchos
5	Machos	4	Cinceles	1	Perico (instrumento)
16	Pares de tenazas	1	Escariador	1	Macho para abrir tuercas

Cuadro 23 (continuación)

TALLERES, 1901			
<i>Cantidad</i>	<i>Descripción</i>	<i>Cantidad</i>	<i>Descripción</i>
2	Compases gruesos	1	Cuchara para soldadura
1	Compás de punta	1	Olla para cocer aceite
1	Pie de hierro para medir	2	Espátulas
2	Repartidores, uno de mano y otro de pie	1	Yunque chico
7	Martillos	2	Bigornias
1	Regadera	1	Pie de pulgadas
3	Fuelles	1	Pie de cabra
2	Claveras	1	Estañador
		2	Piedras de aceite
		29	Brocas varias clases

Fuente: Inventario Quiebra de Francisco Martínez Negrete, 27 y 28/03/1901, BPEJ, AHSTJ, Ramo Civil, caja 1901-12, Exps. 157180 y 157193.

Cuadro 24

MADERA, 1901	
<i>Cantidad</i>	<i>Descripción</i>
10	Gualdras en mal estado
8	Vigas de marca en mal estado
6	Vigas de media marca
2	Vigas de encino
16	Cuartones de tepehuaje
5	Tablones de allarin de cinco metros de largo
14	Tablones de allarin de 3 varas de largo
16	Tablas de allarín
3	Timones de roble para ardos
1	Eje de encino para carreta
6	Burros de madera para formar tablados

Fuente: Inventario Quiebra de Francisco Martínez Negrete, 27 y 28/03/1901, BPEJ, AHSTJ, Ramo Civil, caja 1901-12, Exps. 157180 y 157193.

Cuadro 25

BODEGAS, 1901

<i>Cantidad</i>	<i>Descripción</i>	<i>Cantidad</i>	<i>Descripción</i>	<i>Cantidad</i>	<i>Descripción</i>
2	Cajas de papel azul para em-paque de hilaza	6	Azadones americanos nuevos	1	Juego machos para tarraja
44,000	Etiquetas para hilaza	24	Malacates de fierro para veloces	3	Varillas para las calderas
36,500	Etiquetas para telas "La Taparía"	70	Anillos de acero para bancos de hilados	7	Barrenas de torsal varios tamaños
45	Libras alfilerillo, varios tamaños	31	Malacates para trósiles	38	Brocas cuchara
34	Paquetes de chilillos	6	Pasatramas para telares	16	Brocas torsal varios tamaños
2.5	Libras magnesía	1	Pararrayos de bronce para teléfonos	7	Fierros dobles para gatlopa
2	Kilogramos* zapailllas de latón	229	Calamates para telares	8	Fierros sencillos para cepillo
15	Tijeras chicas para las tejedoras	1	Barómetro para caldera de vapor	10	Formones
31	Metros de mecha para los aparatos de aceite	1	Barómetro para presión	10	Escofinas

83.5	Vaquetas de suela	13	Botes de hoja de lata con asa	5	Limas picadura gruesa
49	Aviaduras cta.60	126	Kilogramos de cable de Manila nuevo para la turbina	1	Lima picadura fina
2	Aviaduras de telar doble ancho	3	Canteras de asfalto para caldera de vapor	2	Limas tabla fina
12	Resmas de papel de lija	5	Rollos vestidura de carda mal estado	9	Lima tabla gruesa
1/4	Resmas de papel de esmeril	40	Kilogramos de cable de Manila usado	34	Limas tablas varias clases
1/2	Cuero peal	10	Kilogramos de pegadura	29	Limatones varias clases
28	Badanas	68	Kilogramos de tisate	3	Triángulos
3	Libras de mecatillo	10	Kilogramos de chapopote	5	Escofinas tablas
19	Kilogramos de azufre	22	Kilogramos de acero	2	Rollos alambres de amarrar
2 1/2	Libras de albayalde	1	Kilogramos de cera de Campeche	1/2	Metro cartón asbesto
4	Libras de tierra roja	1	Olla grande para el agua	88	Chiquiuites obreros
5	Libras de azarcón	17.25	Metros banda doble de poco uso	40	Docenas de lazos

Cuadro 25 (continuación)

BODEGAS, 1901					
<i>Cantidad</i>	<i>Descripción</i>	<i>Cantidad</i>	<i>Descripción</i>	<i>Cantidad</i>	<i>Descripción</i>
2	Libras buche de pescado	1076	Peines viejos	144	Bombillas de cristal para aparatos de aceite
8	Anillos de porcelana para el blanqueo	11	Metros banda doble de desperdicio vieja	1592	Cañones para veloz
5	Kilogramos de peltre	4	Docenas zapatillas	31	Quemadores para aparatos grandes de petróleo
44	Kilogramos de soldadura	3	Cazos de cobre	7 1/2	Docenas de bombillas cristal para aparatos grandes
1/2	Kilogramos de goma de mezquite	2	Kilogramos cobre en lamina	10	Kilogramos de hilillo de jaricia
48	Peines nuevos cta.60	2	Metros cordón asbesto	9	Docenas escobas de popote
37	Kilogramos de tiratacos	1	Kilogramos de añil	3624	Canillas de trama
142	Aceiteras de vidrio	1	Medio kilogramo de goma laca	7 3/4	Docenas de otate
9	Botes de aceite de linaza	4	Aviaduras para telar doble ancho	3	Yugos nuevos

1	Bote de aceite para válvulas	38	Bisagras	1	1/2	Kilogramos alfilerillo para alambre de cercas
2	Botes de aceite de malacates	32	Cajas volante de varios números	2622		Kilogramos de fierro fleje
3	Kilogramos de plombagina	1	Areómetro	161		Kilogramos de alambre de teléfono
3	Botes de aguarrás	7	Tubos de cristal para el vapor	515		Kilogramos de borra de 2a.
1	Crisol plombagina	7	Libras remaches varias clases			
1	Cántaro	1	Gruasa carreta hilo número 10			
5	Peines nuevos cta.52	1	Kilogramo de tachuelas número 12			
3	Aviaduras cta.40	1/2	Kilogramo de tachuelas número 10			
80	Piñones nuevos para malacates	1/2	Kilogramo de tachuelas número 8			
9	Piñones nuevos para cambios	1/2	Kilogramo de bermellón			
31	Cajas de paque central	1/4	Kilogramo sal amoniaco			

Fuente: Inventario Quebra de Francisco Martínez Negrete, 27 y 28/03/1901, BPEJ, AHSTJ, Ramo Civil, caja 1901-12, Exps. 157180 y 157193 *Palabra no encontrada en los diccionarios.

Cuadro 26

ÁREA EXTERIOR, 1901

<i>Cantidad</i>	<i>Descripción</i>	<i>Condición</i>	<i>Cantidad</i>	<i>Descripción</i>	<i>Condición</i>
8	Cargas de cal		1	Báscula	
2630	Ladrillo adobón		2	Cajones forro hoja de lata	
82	Metros cúbicos de cantera		1	Banca de madera	
525	Adobes		21	Faroles en calles y alamedas	
500	Tejas		9	Faroles de mano para los serenos	
215	Ladrillos refractarios		1	Escalera	
614	Ladrillos refractarios para tubos del caldero		1	Mesa	
25	Crisoles de barro		1	Bote de aceite	
70	Carretas de cisco		1	Alcizar	
10000	Arrobas de leña		1	Accitera	

10000	Arrobas de paja	1	Calentadera	
7	Bueyes	1	Sartén para calentadera	
2	Carretas aperadas	2	Armazones de madera	
4	Yugos nuevos	1	Mesa grande	
12	Palas de fierro	1	Caja para herramientas	Inservibles
6	Azadones	1	Papelera vieja	Inservibles
10	Barra varios tamaños	1	Banca para reolero	Inservibles
7	Barrenas varios tamaños	2	Cajas grandes viejas	Inservibles
1	Martillo grande	2	Tarima con 4 tablas nuevas y cinco cajones	Inservibles
1	Hacha americana	10	Cajas para madera papeles	Inservibles
1	Talache	2	Collares con cascabeles para bueyes	Inservibles
1	Rastrillo de fierro	26	Baterías de cristal para teléfono	Inservibles
3	Cernidores de alambre	18	Fusiles de fulminantes viejos	Inservibles

Cuadro 26 (continuación)

ÁREA EXTERIOR, 1901					
<i>Cantidad</i>	<i>Descripción</i>	<i>Condición</i>	<i>Cantidad</i>	<i>Descripción</i>	<i>Condición</i>
1	Nivel de agua		7	Charpes	Inservibles
1	Escuadra de fierro		8	Mosquetes viejos	Inservibles
2	Carrillo de fierro		3	Lanzas	Inservibles
24	Botes grandes usados		8	Ballonetas	Inservibles
4	Cajones mezcleros grandes		10	Baquetas viejas	Inservibles
6	Cajones mezcleros chicos		1	Caja de madera para cebo	Inservibles
4	Escaleras		1	Tajadera	Inservibles
3	Carretilas de fierro		1	Báscula en mal estado	Inservibles
1	Fiel grande para pesar leña		5	Pistolas viejas	inservibles
1	Pison de madera		3	Valeros de bronce	inservibles

2	Tenazas para prensar algodón	1	Romana de gancho con dos piñones	inservibles
4	Reglas	48	Cartones de papel comprimidos para precisar tela blanqueada	inservibles
4	Martillos para empedrar	1	Cámara	
4	Ganchos	1	Pararrayos usado	
1	Plomada	20.5	Metros de bayeta para el engomador	
14	Palancas de madera	19	Metros de paño inglés para *reolas	
3	Palancas de hierro	3	Rollo de yute con 261 metros 44 centímetros	
14	Adoberas			

Fuente: Inventario Quebra de Francisco Martínez Negrete, 27 y 28/03/1901, BPEJ, AHSTJ, Ramo Civil, caja 1901-12, Exps. 157180 y 157193.

*Palabra no encontrada en los diccionarios.

Cuadro 27

ÁREA EXTERIOR, CUARTO DE PRENSA, 1901

<i>Cantidad</i>	<i>Descripción</i>
1	Prensa hidráulica para hacer tercios
2	Mostradores de madera
1	Ropero de madera
1	Mesa de alacena
1	Papelera chica para rayar
1	Martillo
1	Cuchillo
4	Agujas
4	Llaves de tuercas
1	Cinzel
6	Sellos placas de bronce con la fachada de la fábrica
2	Cajas madera para hacer tercios
2	Armeros de madera
10	Sellos de fierro para tiro de mantas
1	Marca para manta de primera "F.M.N.é H."
16	Letras de bronce para mantas
1	Juego números de hoja de lata para marcar tercios

Fuente: Inventario Quiebra de Francisco Martínez Negrete, 27 y 28/03/1901, BPEJ, AHSTJ, Ramo Civil, caja 1901-12, Exps. 157180 y 157193.

Cuadro 28

ÁREA EXTERIOR, ESCRITORIO, 1901

<i>Cantidad</i>	<i>Descripción</i>
1	Caja de fierro
2	Aparatos telefónicos
4	Equipales
2	Mostradores
1	Papelera grande vieja
1	Papelera chica
1	Mesa cómoda
1	Prensa de fierro para copiar
1	Aguamanil de fierro con su taza y palangana
1	Reloj para los serenos con 64 carátulas
2	Lámparas
1	Esfera
1	Banco de madera
1	Silla de madera
2	Transparentes
2	Tinteros
2	Cantinas de cuero para traer la raya
2	Planos de las calderas de vapor

Cuadro 28 (continuación)

 ÁREA EXTERIOR, ESCRITORIO, 1901

<i>Cantidad</i>	<i>Descripción</i>
1	Exprimidor para copiar
1	Armero
3	Carabinas de primera
5	Rifles "Remington con 323 tiros paque central y circular, 8 carrilleras"
1	Pistola Colts
1	Estante
1	Sello de la administración

Fuente: Inventario Quiebra de Francisco Martínez Negrete, 27 y 28/03/1901, BPEJ, AHSTJ, Ramo Civil, caja 1901-12, Exps. 157180 y 157193

Cuadro 29

ÁREA EXTERIOR, CASAS DE LOS EMPLEADOS, 1901											
Director		Dependiente		Doctor		Ayudante de escritorio		Maestro del blanqueo			
Descripción	Cantidad	Descripción	Cantidad	Descripción	Cantidad	Descripción	Cantidad	Descripción	Cantidad	Descripción	
1	Mesa redonda	3	Faroles	1	Ropero grande	1	Cama de tablas	1	Mesa de comedor		
2	Sillas fondo de cuero	1	Mesa vieja	1	Cama de tablas	1	Buró viejo	5	Sillas americanas		
1	Agua manil de madera					1	Aguamanil de madera viejo	1	Aparador		
						1	Bacinilla	1	Cama con alumb-rado		
								1	Farol		
								1	Ropero		
								1	Colchón		

Fuente: Inventario Quebra de Francisco Martínez Negrete, 27 y 28/03/1901, ВРЕЖ, АНСТ, Ramo Civil, caja 1901-12, Exps. 157180 y 157193.

Cuadro 30

ALGODÓN EN BODEGAS, EN ELABORACION, 1901							
<i>Sala de cardas</i>			<i>Salón de tejidos</i>				
<i>Cantidad</i> Kgs.	<i>Descripción</i>	<i>Cantidad</i> Kgs.	<i>Descripción</i>	<i>Cantidad</i> Kgs.	<i>Descripción</i>		
120	Algodón en 12 rollos de 10 kilogramos cada uno	1308	4362 pabilos de 300 gramos cada uno	3955	Algodón en 791 bultos en los relares de 5 kilogramos cada uno	59	Algodón suelto
1314	Algodón en 438 botes gajo a 3 kilogramos cada uno	18	450 canillas pie de 40 gramos cada uno (grueso)	951	Algodón en 317 bultos en los relares de 3 kilogramos cada uno	200	Algodón en 20 rollos de 10 kilogramos c/u
412	Algodón en 515 pabilos de Subber de 800 gramos cada uno	44	1472 canillas pie de 30 gramos cada uno (fino)	144	Algodón en 3 rollos (grueso) de 48 kilogramos cada uno		
884	Algodón en 1106 pabilos de intermedios de 800 gramos cada uno	124	5200 canillas trama de 24 gramos cada uno (gruesa)	550	Algodón en 11 rollos (fino) de 50 kilogramos cada uno		
185	Algodón en 618 pabilos de Veloces de 300 gramos cada uno	47	1986 canillas trama de 24 gramos cada uno (fino)				
		613	1022 carretes de 600 gramos cada uno				
		2240	Algodón en 16 rollos de 140 kilogramos cada uno				

Fuente: Inventario Quebra de Francisco Martínez Negrete, 27 y 28/03/1901, BPEJ, AHSTJ, Ramo Civil, caja 1901-12, Exps. 157180 y 157193.

Cuadro 31

ALGODÓN EN BODEGAS, EN BRUTO 1901		
<i>Cantidad</i>	<i>Medida</i>	<i>Kilogramos</i>
93	Balas	24, 112
123	Balas	8,642

Fuente: Inventario Quiebra de Francisco Martínez Negrete, 27 y 28/03/1901, BPEJ, AHSTJ, Ramo Civil, caja 1901-12, Exps. 157180 y 157193 .

Cuadro 32

ALGODÓN, BODEGA DE MANTAS, 1901	
<i>Cantidad</i>	<i>Descripción</i>
5	Tercios de manta de primera
10	Piezas de manta de primera sueltas
6	Tercios de tela cruda
23	Piezas de tela blanqueada
3	Piezas de tela asargada
14	Piezas de tela cruda de desecho
1	Pieza de piqué
8	Bultos retazos de manta para empaque

Fuente: Inventario Quiebra de Francisco Martínez Negrete, 27 y 28/03/1901, BPEJ, AHSTJ, Ramo Civil, caja 1901-12, Exps. 157180 y 157193.

Cuadro 33

CAPILLA, OBJETOS DE PLATA, 1901

<i>Cantidad</i>	<i>Descripción</i>
2	Cálices dorados a fuego
2	Copones dorados a fuego
1	Custodia dorada a fuego
2	Ánforas para los Santos Óleos
1	Platillo dorado a fuego

Fuente: Inventario Quiebra de Francisco Martínez Negrete, 27 y28/03/1901. BPEJ. AHSTJ, Ramo Civil, caja 1901-12, Exps. 157180 y 157193.

Cuadro 34

CAPILLA, ORNAMENTOS Y VESTUARIO, 1901

<i>Cantidad</i>	<i>Descripción</i>
18	Casullas de todos colores
3	Capas pluviales
6	Albas
4	Amitos
13	Cíngulos diversos colores
2	Velos humerales
2	Dalmáticas
1	Atrilera
2	Frontales de seda
4	Sobrepellices grandes
6	Sobrepellices chicos para los acólitos
1	Roquete

Cuadro 34 (continuación)

CAPILLA, ORNAMENTOS Y VESTUARIO, 1901	
<i>Cantidad</i>	<i>Descripción</i>
3	Opas para los acólitos
8	Lienzos de altar
3	Manteles de lino
1	Mantel de seda para el altar mayor
4	Copones
6	Manteles para el comulgatorio
4	Campanas
8	Manteles para los altares pequeños
1	Cobertera de hule para altar
4	Coberteras de lienzo
2	Coberteras para la cómoda de la sacristía
1	Bonete
8	Corporales
109	Purificadores

Fuente: Inventario Quiebra de Francisco Martínez Negrete, 27 y 28/03/1901. BPEJ. AHSTJ, Ramo Civil, caja 1901-12, Exps. 157180 y 157193.

Cuadro 35

CAPILLA, IMÁGENES Y OLEOS, 1901

<i>Cantidad</i>	<i>Descripción</i>
1	Estatua del Sagrado Corazón de Jesús
1	Estatua de Nuestra Señora de Lourdes
1	Estatua del Señor San José
1	Estatua de Nuestra Señora de los Dolores
1	Crucifijo de talla tamaño natural
4	Crucifijos de metal
2	Ángeles de madera
2	Pinturas de Nuestra Señora de Guadalupe
1	Pintura de Jesús Crucificado
1	Pintura de la Inmaculada Concepción
1	Pintura del Señor San José
2	Pintura de Nuestra Señora del Refugio
4	Pinturas que están en las paredes de la capilla

Fuente: Inventario Queiebra de Francisco Martínez Negrete 25/03/1901. BPEJ. AHSTJ, Ramo Civil, caja 1901-12, Exps. 157180 y 157193 .

Cuadro 36

CAPILLA, OBJETOS DIVERSOS, 1901

<i>Cantidad</i>	<i>Descripción</i>
2	Juegos vinajeras de cristal
2	Altars
2	Mesas de altar
2	Coronas de plata para el Señor San José
2	Alfombras grandes
2	Alfombras chicas
3	Sillones
1	Órgano
2	Templetes
1	Sagrario
2	Confesonarios
3	Escaleras
1	Varipalio
1	Pabellón de seda
34	Columnas de madera
12	Jarrones de Cristal
14	Ramos dorados
6	Ramos de colores
1	Arco dorado para el trono
1	Facistol
2	Atriles
16	Esferas
3	Candiles de metal

Cuadro 36 (continuación)

CAPILLA, OBJETOS DIVERSOS, 1901	
<i>Cantidad</i>	<i>Descripción</i>
3	Fanales de cristal
1	Lámpara de metal
1	Bonete
5	Misales
2	Ciriales
1	Cruz alta
12	Candeleros de metal grandes
18	Candeleros de metal medianos
18	Candeleros de metal chicos

Fuente: Inventario Quiebra de Francisco Martínez Negrete, 27 y 28/03/1901. BPEJ. AHSTJ, Ramo Civil, caja 1901-12, Exps. 157180 y 157193.

Cuadro 37

BOTTIQUÍN, 1901								
<i>Cantidad</i>	<i>Medida</i>	<i>Description</i>	<i>Cantidad</i>	<i>Medida</i>	<i>Description</i>	<i>Cantidad</i>	<i>Medida</i>	<i>Description</i>
125	gramos	Tintura escila	100	gramos	Raíz de zanzaparrilla	1	pomo	Gotas de odontálgicas
110	gramos	Tintura acónito	225	gramos	Raíz ipeca	1	pomo	Magnesia aitreada
300	gramos	Extracto fluido de genciana	60	gramos	Ergotina Bonjean	60	gramos	Pancreatina
200	gramos	Acite esencial Artemisa	60	gramos	Hojas digital	200	gramos	Pastillas de clorato de potasa
18	gramos	Antipirina	45	gramos	Polvos de capomo	100	gramos	Tanino
1000	gramos	Amoniaco	100	gramos	Pepsina en escamas	20	gramos	Sulfoictralato de amoniaco
1700	gramos	Acite de comer mediano	500	gramos	Protocalato fierro	30	gramos	Colodión cantaridado
150	gramos	Extracto fluido *chamnipurpúrea	35	gramos	Extracto datura stramonium	120	gramos	Colodion yodoformado
160	gramos	Tintura de raíz del Brasil	120	gramos	Protóxido de plomo	100	gramos	Teobromina

Cuadro 37 (continuación)

BOTIQUÍN, 1901									
<i>Cantidad</i>	<i>Medida</i>	<i>Descripción</i>	<i>Cantidad</i>	<i>Medida</i>	<i>Descripción</i>	<i>Cantidad</i>	<i>Medida</i>	<i>Descripción</i>	<i>Medida</i>
280	gramos	Agua destilada de laurel de cerezo	10	gramos	Cloruro de morfina	5	gramos	Sulfuro dorado de antimonio	
350	gramos	Acetato de amoníaco	150	gramos	Goma azafetida	110	gramos	Tártaro emético	
120	gramos	Tintura cassia acutifolia	80	gramos	Citrato de fierro	15	gramos	Nitrato fundido de plato	
70	gramos	Extracto fluido hama-melis	75	gramos	Valeriana (en extracto de)	20	gramos	Oxalato de cerio	
350	gramos	Aceite cacé	10	gramos	Extracto belladona	26	gramos	Yóduro de plomo	
200	gramos	Tintura lobelia	20	gramos	Extracto de opio	8	gramos	Cocleína	
350	gramos	Ácido clorhídrico	15	gramos	Granulos fosforo zinc	30	gramos	Opio bruto	
30	gramos	Tintura barosma crenulata	45	gramos	Extracto scilla marítima	15	gramos	Esencia de vainilla	
100	gramos	Ácido nítrico	203	gramos	Píldoras Raboteau	8	gramos	Esencia de menta	

500	gramos	Ácido sulfúrico	1100	gramos	Raíz de *poligallo	10	gramos	Esencia de candelá
80	gramos	Tintura viburnum plunifolium	1.30	metros	Enplasto *Albeispeyres	28	gramos	Guayacol
100	gramos	Esencia de mostaza	45	sinapismos	Rigollot	30	gramos	Cochinilla
1500	gramos	Ácido acético	2000	gramos	Vaselina blanca	21	gramos	Píldoras Meglin
2500	gramos	Álcohol ordinario	125	gramos	Ácido oxálico	15	gramos	Estricnina pura
1600	gramos	Alcohol absoluto	70	gramos	Nitrato de potasa	35	gramos	Antimonio diaforético
100	gramos	Tintura de belladona	110	gramos	Cápsulas de trementina	33	gramos	Kermes mineral
60	gramos	Tintura de colchico	135	gramos	Cápsulas extracto helecho macho	50	gramos	Esencia de anís
150	gramos	Ácido salicílico	125	gramos	Extracto apiol	28	gramos	Tintura azafrán
1680	gramos	Alcohol alemán	90	gramos	Subnitrato de bismuto	10	gramos	Lactato de estroncio
30	gramos	Ácido crisofánico	30	gramos	Láudano de Sydenham	6	gramos	Sulfato estricnina
4	gramos	Avistol	30	gramos	Goma gutta	20	gramos	Protoyoduro de mercurio
515	gramos	Extracto fluido hidrastio canadensis	100	gramos	Cloruro de calcio	15	gramos	Nitrato de plata cristalizado
20	gramos	Extracto fluido eucaliptus	500	gramos	Óxido rojo de mercurio	18	gramos	Biodyuro de mercurio

Cuadro 37 (continuación)

BOTIQUÍN, 1901					
<i>Cantidad</i>	<i>Medida</i>	<i>Descripción</i>	<i>Cantidad</i>	<i>Medida</i>	<i>Descripción</i>
30	gramos	Extracto fluido turnera afrodisiaca	480	gramos	Bicloruro de mercurio
60	gramos	Extracto fluido canabis índica	110	gramos	Polvos de ruibarbo
40	gramos	Extracto fluido quebracho	400	gramos	Sulfato de magnesia
12	gramos	Extracto fluido grindelia robusta	500	gramos	Percloruro de hierro cristalizado
3600	gramos	Aceite de bacalao	100	gramos	Nitrato de sosa
480	gramos	Acetato plomo líquido	350	gramos	Carbonato de cal
200	gramos	Licor de Pravaz	500	gramos	Bicarbonato de potasa
100	gramos	Agua de Colonia	650	gramos	Ácido tártrico
1300	gramos	Éter sulfurico	345	gramos	Ácido cítrico
			35	gramos	Bisulfato de mercurio
			28	gramos	Glicero-fosfato de cal
			4	gramos	Citrato de cafeína
			25	gramos	Valerianato de amoniaco
			30	gramos	Carbonato lithina
			28	gramos	Salicilato lithina
			100	gramos	Yoduro de amonio
			25	gramos	Hiponal
			20	gramos	Sulfato espartreina

1250	gramos	Ácido arsenioso	260	gramos	Diatasa	23	gramos	Benzoato litina
23	gramos	Arseniato de sosa	450	gramos	Sal de Vichy	3	gramos	Sulfato de zinc
3	gramos	Atropina	500	gramos	Sulfato de sosa	30	gramos	Resina de Jalapa
2000	gramos	Glicerina	280	gramos	Solución bicloruro de mercurio 1/10	4	gramos	Clorhidrato de cocaína
1000	gramos	Alcanfor refinado	250	gramos	Resorcina	20	gramos	Santonina
90	gramos	Magnesia Pattison	30	gramos	Talco Venecia	25	gramos	Nitrato de amilo
28	gramos	Arseniato de potasa	120	gramos	Polvo calviceps purpúrea	80	gramos	Valerianato quinina
38	gramos	Ácido pírico	60	gramos	Permanganato de potasa	38	gramos	Clorhidrato quinina
1750	gramos	Salicilato de sosa	90	gramos	Cápsulas copaiba	100	gramos	Sulfonal
250	gramos	Cebadilla en polvo	20	gramos	Lactucario	100	gramos	Náfol
1000	gramos	Clorhidrato de amoniaco	110	gramos	Fosfato de sosa	120	gramos	Polvo ipeca
100	gramos	Acetato potasa purísimo	10	gramos	Sal de Seimette	125	gramos	Salol
2200	gramos	Aceite de ricino	200	gramos	Lactosa	39	gramos	Gránulos extracto de bel-ladona
1300	gramos	Azufré flor	450	gramos	Sulfuro de potasio	31	gramos	Gránulos extracto de opio

Cuadro 37 (continuación)

BOTIQUÍN, 1901								
<i>Cantidad</i>	<i>Medida</i>	<i>Descripción</i>	<i>Cantidad</i>	<i>Medida</i>	<i>Descripción</i>	<i>Cantidad</i>	<i>Medida</i>	
							<i>Descripción</i>	
136	gramos	Bromuro de potasio	1150	gramos	Clorato de potasa	2	cajas	Cápsulas vacías, dos em- pezadas
150	gramos	Lanolina	460	gramos	Sulfato de cobre	4		Retortas globo de cristal varios tamaños
92	gramos	Bromuro amonio	500	gramos	Saponaria officinalis	2		Embudos de cristal diversos tamaños
80	gramos	Bromuro alcanfor	300	gramos	Hojas jaborandi	1		Lámpara alcohol
1500	gramos	Pomada de belladona	500	gramos	Corteza de sasafrás	1		Cápsula porcelana mediana
900	gramos	Bálsamo *Fieraventi	40	gramos	Hoja cassia acutifolia	1		Termómetro clínico
1800	gramos	Ungüento napolitano	560	gramos	Corteza de quina	3		Copas graduadas (dos en mal estado)
175	gramos	Sulfato de quinina	950	gramos	Hojas sen	2 1/2	libras	Algodón absorbente
200	gramos	Cafeína pura	58	gramos	Yodoformo	1	metro	Esparadrapo

43	gramos	Benzoato de sosa	1	metro	Gasa fenicada	1	metro	Tela de cirujano
60	gramos	Bórax	40	centímetros	Gasa yodoformada	1	vara	Tela de salud
10	gramos	Píldoras Dupuytren	100	gramos	Carbonato de potasa	2 1/2	docenas	Jeringas de vidrio
80	gramos	Manteca de cacao	25	gramos	Protargol	5		Hojas papel filtro blanco
60	gramos	Liquen amargo	95	gramos	Gotas amargas Baumé	2		Especios uterinos chicos
120	gramos	Cápsulas taurina	200	gramos	*Sedlitz Chanteaud granulado	2		Jeringas para inyecciones hipodérmicas
250	gramos	Acíbar del Cabo	300	gramos	Polvos cubeba	1		Juego trócars (4 piezas)
200	gramos	Salicilato de bismuto	230	gramos	Valerianato de zinc	1		Rinoscopio
100	gramos	Tánato de quinina	950	gramos	Óxido de zinc	1		Forceps (mediano)
25	gramos	Fenacetina	120	gramos	Flor de tila	2		Cajas pesas para gramatorio
120	gramos	Vaselina líquida	20	gramos	Yodo-metaloido	1		Marco pesas (500 gramos)
40	gramos	Podoflina	4	gramos	Extracto bilis-buey	1		Balanza platillo (2 kilo-gramos fuerza)
60	gramos	Resina escamosa	15	gramos	Extracto ruibarbo	2		Balanza gramatorio (1 buena y otra en mal estado)
130	gramos	Perlas de éter sulfúrico	19	gramos	Fosfuro de zinc	2		Mesas de madera

Cuadro 37 (continuación)

BOTIQUÍN, 1901					
<i>Cantidad</i>	<i>Medida</i>	<i>Descripción</i>	<i>Cantidad</i>	<i>Medida</i>	<i>Descripción</i>
30	gramos	Esencia de geranio	1	gramos	Hidratina
120	gramos	Cloroformo (dos peras con 60 gramos cada una)	15	gramos	Óxido amarillo de mercurio
80	gramos	Extracto etero helecho macho	10	gramos	*Soso yodol de sosa
25	gramos	Nitrato ácido de mercurio	2	gramos	Clorhidrato pilocarpina
150	gramos	Esencia de naranja	1 1/2	docena	Pomos de solución Clermont
4	gramos	Sal de Carlsbad	3	gramos	*Fisostiquina
200	gramos	Tintura de yodo	10	gramos	*Prokranina
			230	piezas	Frasco y pomo de cristal varios tamaños
			1		Calentador de hoja de lata con dos botes
			2		Cajas vacías (hoja de lata)
			1		Cuchara plata alemana
			3		Espátulas
			4		Morteros de porcelana varios tamaños
			1		Olla de hierro (5 litros en mal estado)

10	gramos	Tintura de balsámica de Tolu	45	gramos	Aceite croton	62	Botes de hoja de lata
60	gramos	Extracto fluido de quina	10	gramos	Éter nítrico	1	Caja instrumentos para operaciones graves
60	gramos	Ácido láctico	40	gramos	Gránulos dioscorides	1	Caja instrumentos obstetricia
500	gramos	Paraldehyde	20	gramos	Cianuro de potasio	1	Pildorero americano
1600	gramos	Aceite de linaza	30	gramos	Gránulos digitalina, un miligramo cada uno	1	Plancha porcelana para el pildorero
400	gramos	Bicarbonato de sosa	190	gramos	Gránulos arseniato de fierro, un miligramo cada uno	1	Estruche bolsa, chico (en mal estado)
200	gramos	Ácido sulfúrico concentrado	100	gramos	Goma tragacanto		

Fuente: Inventario Quebrá de Francisco Martínez Negrete, 27 y 28/03/1901, BPEJ, AHSTJ, Ramo Civil, caja 1901-12, Exps. 157180 y 157193.

*Palabras no encontradas en los diccionarios.

Cuadro 38

TIENDA, ALIMENTOS 1901

<i>Cantidad</i>	<i>Medida</i>	<i>Descripción</i>
170	gramos	manteca de cacao
7	docenas	Obleas
3	cabezadas	café finas
37 1/4	piezas	Embutido
39	paquetes	chicle aromático
1. 540	kilogramos	Pimienta
1. 350	kilogramos	clavo especie
1. 400	kilogramos	Canela
3. 430	kilogramos	Almendra
18. 150	kilogramos	Carbonato
150	kilogramos	semilla de alfalfa
2. 300	kilogramos	Anís
2. 650	kilogramos	sagú en grano
640	gramos	Comino
1. 200	kilogramos	sagú en polvo
2. 070	kilogramos	Zaratoga
650	gramos	sal inglesa
4	docenas	betún americano caja grande
6	latas	mostaza inglesa polvo
1 3/4	docenas	mostaza "Rochester" número 2
90	gramos	té fino
4. 360	kilogramos	pasa California

Cuadro 38 (continuación)

TIENDA, ALIMENTOS 1901		
<i>Cantidad</i>	<i>Medida</i>	<i>Descripción</i>
2	kilogramos	raíz de zarzaparrilla
1900	gramos	azúcar granulada
250	gramos	garbancillo para huarache
7. 100	kilogramos	Lenteja
17. 800	kilogramos	Camarón
19. 500	kilogramos	azúcar de primera
13	kilogramos	café en grano
11	kilogramos	azúcar en polvo
223	kilogramos	sal de las islas
960. 300	kilogramos	Panocha
15. 350	kilogramos	queso seco
2. 400	kilogramos	Macarrón
15	kilogramos	manteca
26. 200	kilogramos	granillo de primera
5. 700	kilogramos	aceite de almendra corriente
42. 950	kilogramos	chile huajillo
48.5	kilogramos	Harina
40. 700	kilogramos	harina (tomada)
3	latas	aceite de comer español 5 kg cada una
7. 400	kilogramos	aceite de comer corriente
4. 500	kilogramos	chile pasilla
42. 450	kilogramos	arroz "La Fortuna"

Cuadro 38 (continuación)

TIENDA, ALIMENTOS 1901		
<i>Cantidad</i>	<i>Medida</i>	<i>Descripción</i>
2	pomos	cristal con ciruela pasa
7	pomos	mostaza francesa
4	pomos	Pickles
6	pomos	Aceitunas
1454	piezas	Huevos
2. 150	kilogramos	Chá (Té en portugués)
5	kilogramos	Chía
4	kilogramos	Linaza
1	kilogramo	café en polvo
4. 900	kilogramos	aceite de comer fino
1.2	kilogramos	aceite de comer corriente
300	gramos	aceite de almendras fino
79	piezas	nueces moscadas
66	latas	Salmón
32	latas	Ostión
26	latas	ciruela pasa
50	latas	jamón americano
5	latas	Sardinas

Fuente: Inventario Quiebra de Francisco Martínez Negrete, 27 y 28/03/1901, BPEJ, AHSTJ, Ramo Civil, caja 1901-12, Exps. 157180 y 157193

Cuadro 39

TIENDA, BEBIDAS, 1901

<i>Cantidad</i>	<i>Medida</i>	<i>Descripción</i>
121 1/2	botellas	cognac "Exposition"
3	botellas	vino de uva blanco
4 1/2	botellas	Cognac
7	botellas	catalán superior
un/sexta	docenas	cerveza especial "La Perla"
5	botellas	agua de Florida
34 1/2	botijas	vino de membrillo
3	botijas	vino mezcal amargo
10 2/3	botijas	vino de toronjil
2	botijas	vino de nogal
12	botijas	vino pechuga almendrado
13 1/4	botijas	vino de cuastecomate
3	botijas	extracto de membrillo
25 1/2	botijas	vino Tequila
8	cuartillos	de alcohol
3	cuartillos	vino pechuga almendrado superior
72	cuartillos	vinagre de yema
4 1/4	cuartillos	vino de nogal
1 1/4	cuartillos	jerez amontillado añejo
1 1/2	cuartillos	vino anisado
15	botellas	cognac "Lafontaine"
6	botellas	cognac "Gladiator"

Cuadro 39 (continuación)

TIENDA, BEBIDAS, 1901		
<i>Cantidad</i>	<i>Medida</i>	<i>Descripción</i>
5	botellas	agua de Florida
3	botellas	vino tinto torcido
8 1/2	botellas	vino cirial
2	botellas	vino de uva para consagrar
3	botellas	vino de uva superior
56	botellas	vinos generosos
7	botellas	vinagre de Castilla
20	botellas	vino tinto "Rioja" fino
5 1/2	botellas	vino tinto "Zinfandel"
19	botellas	vino "San Juan"
11	botellas	cerveza "Perla" doble

Fuente: Inventario Quiebra de Francisco Martínez Negrete, 27 y 28/03/1901. BPEJ. AHSTJ, Ramo Civil, caja 1901-12, Exps. 157180 y 157193

Cuadro 40

TIENDA, CALZADO, 1901

<i>Cantidad</i>	<i>Medida</i>	<i>Descripción</i>
4	pares	botitas de cabra
7	pares	botines varios números
4	pares	botillas de resorte
6	pares	botines de charol
3	pares	botines bayos para mujer
1	par	botas bayas para niña
4	pares	Babuchas
2	pares	botín choclo cabra
12	pares	botín de charol
6	pares	botín de cabra
6	pares	choclo charol
1	par	botines de cabra
1	par	botines de raso
26	pares	Chinelas
3	pares	botines becerro negros
2	pares	botines bayos
9 1/2	pares	Planchas
6	pares	Huaraches
10	pares	botines de raso chicos
29	pares	aretes corrientes
160	pares	broches mosca

Fuente: Inventario Quiebra de Francisco Martínez Negrete, 27 y 28/03/1901, BPEJ, AHSTJ, Ramo Civil, caja 1901-12, Exps. 157180 y 157193

Cuadro 41

TIENDA, VESTIDO 1901

<i>Cantidad</i>	<i>Medida</i>	<i>Descripción</i>
5	pares	medias de color marca 18 x 21
12	pares	medias de color marca 14 x 16
3	pares	medias de color marca 12 x 13
3		pañuelos con figuras
8		pañuelos varias clases
14		pañuelos grandes de percal
3		camisetas finas
4		camisetas americanas de franela y color
18		camisetas corrientes blancas
9		camisetas de color
2 1/2	docenas	calcetín negro
3	pares	medias negras corrientes
1	par	calcetines de un color
9		rebozos finos y corrientes
1 2/3	docenas	calcetín negro
1	docena	medias finas caladas
3		corbatas "Regats"
33	metros	tela alsaciana
media	docena	calcetines crema listados
6		mascadas chicas
2		mascadas de seda grandes
2		sombreros sotol

Cuadro 41 (continuación)

TIENDA, VESTIDO 1901		
<i>Cantidad</i>	<i>Medida</i>	<i>Descripción</i>
1		chal de franela
22		frazadas varios colores
6		sarapes chicos varios colores
3		chamarras de gamuza
3		calzoneras de gamuza
1		sombrero fino
7		pañuelos con bastilla de cambray
1	caja	Pañuelos

Fuente: Inventario Quiebra de Francisco Martínez Negrete, 27 y 28/03/1901, BPEJ, AHSTJ, Ramo Civil, caja 1901-12, Exps. 157180 y 157193.

Cuadro 42

MISCELANEA Y ABARROTÉS, 1901		
<i>Cantidad</i>	<i>Medida</i>	<i>Descripción</i>
192		pizarrines de leche
176		pizarrines de piedra
10		Naipes "Campana"
23		Naipes "Águila"
115		jabones de Zapotlán de 3 1/2 onzas
768		panes de jabón de Zapotlán 1 onza
1063		panes de jabón del norte de 1 1/8 onzas
6		vasitos de cristal grueso

Cuadro 42 (continuación)

MISCELANEA Y ABARROTÉS, 1901		
<i>Cantidad</i>	<i>Medida</i>	<i>Descripción</i>
9		medios cartuchos
5		vasitos de vidrio
3		platos finos esmaltados
1 1/2		vidrios grandes franceses
1	caja	jabón de Sayula de 1 onza
264		velas parafina
6	decenas (sic)	garbanzo grueso
1		Gamuza
6		vasitos de cristal de ¼
4		saleros azules
6		Pomos
5		mechas para lámpara "Rochester" número 5
8		vasos con asa de medio cuartillo
1		vaso con asa de 3/4 de cuartillo
11		vasos de 1 cuartillo
8		vasos de 3 cuartillos
6		vasos verdes de 1/2 cuartillo
5		vasos (cartuchos) con asa
25		tazas con porcelana finas
17		tazas bola floreo
192		dedales de metal

Cuadro 42 (continuación)

MISCELANEA Y ABARROTÉS, 1901		
<i>Cantidad</i>	<i>Medida</i>	<i>Descripción</i>
77		Entorchados
34		cuerdas de guitarra
2		jabones fenicados
2		peines marfil grandes
13		peines marfil chicos
4		tijeras marca 75
87		jabones de olor de un precio
29		jabones de olor de otro precio
5		peines de goma

Fuente: Inventario Quiebra de Francisco Martínez Negrete, 27 y 28/03/1901, BPEJ, AHSTJ, Ramo Civil, caja 1901-12, Exps. 157180 y 157193.

Cuadro 43

TIENDA, MERCERIA, 1901

<i>Cantidad</i>	<i>Medida</i>	<i>Descripción</i>	<i>Cantidad</i>	<i>Medida</i>	<i>Descripción</i>	<i>Cantidad</i>	<i>Medida</i>	<i>Descripción</i>
10	paquetes	hilo para malla	25.9	metros	lanas varios colores	47	docenas	botón bola blanco
15 1/2	metros	resorte liso veteado	66.75	metros	gasa (cordón)	85	metros	cintas fleco para ribetes
106	paquetes	de algodón celuloid	91.4	metros	gasa (floreo)	8	metros	lustrina plomo
22	bolas	hilo "Crochet"	24.4	metros	Levantina	6	piezas	cinta blanca del país
2 1/3	docenas	hilo carrete "Cadena"	71	metros	tela de Vichy	1 1/4	mazos	botón casimir corriente
26	metros	punto negro	25.25	metros	gasa blanca fina calada	2 1/4	mazos	botón porcelana blancos
16	piezas	encaje de 11 metros cada uno	112.6	metros	gasa de lana	2	piezas	cinta de estambre
3	piezas	linón	137.25	metros	Estampado	8	docenas	alfiler seguro patente
12	piezas	tira bordada	30	metros	manta café para forros	4	piezas	cinta blanca angosta
13	piezas	blonda de 6.75 metros cada una	28.6	metros	manta blanqueada calada	1	gruesa	botón concha para camisa

5	piezas	blonda otra clase de 3 metros cada una	6.4	metros	cambraya entre-ancha	1	mazos	botón negro de por-celana
30.20	metros	lustrina negra	9.9	metros	cambraya ancha	7.40	metros	mecha de luz entera
91	metros	manta doble ancho de primera	15	metros	lacre "Tigre"	11	metros	punto mosqueado
409.30	metros	manta "Escoba" de primera	77	metros	lacre corriente	3.50	metros	canevá
2		pañuelos blancos marca 18/20	11	metros	percal de un color	12	metros	resorte chino 5 1/2 inchs (sic.)
8	pomos pequeños	perfumes	11.5	metros	cantón negro (1.50 m)	7	metros	resorte chino 4 1/2 inchs (sic.)
1200		horquillas chicas	11.5	metros	nicotina negra	750	gramos	estambre ramillete
2	gruesas	broches para pantalón	7.7	metros	velo religioso	52		agujas para máquina
	docenas	cajas de alfiler	12.5	metros	Muselina	3650		agujas taladro
2	1/16	gruesas	16.5	metros	silesia de lino	50		agujas capoteras
4	papeles	alfileres de cabeza	35.2	metros	bogotana angosta	75	metros	listón de una clase
1	1/2	docenas	25.3	metros	bogotana ancha	161	metros	listón de otra clase
		pomos grandes tinta alzarina						

Cuadro 43 (continuación)

TIENDA, MERCERIA, 1901								
<i>Cantidad</i>	<i>Medida</i>	<i>Descripción</i>	<i>Cantidad</i>	<i>Medida</i>	<i>Descripción</i>	<i>Cantidad</i>	<i>Medida</i>	<i>Descripción</i>
16.300	kilo-gramos	alfilerillo	7.5	metros	cambray número 3000	9	piezas	cintas tapacostura
3 1/2	kilo-gramos	alfilerillo	2.6	metros	cambray número 2000	29		anillos pedrería corrientes
9		mantillas de algodón para caballo	2	metros	cambray número 500	1	mazo	botón de color para camisa
325	gramos	seda ramillete	2	metros	cambray número 800	51		ganchos para tejer
2190	gramos	cera Castilla amarilla	10.1	metros	casimir algodón	1 1/4	metros	listón salmón
34		lazos	10.5	metros	cantón corriente	4	gruesas	botón concha para saco de un precio
307.75	metros	rela "Tapatía"	18.5	metros	cantón de Cuba	1/tercio	gruesa	botón concha para saco de otro precio

708.6	metros	tela "jalisciense"	5.25	metros	piel de león	3/cu- artos	gruesas	botón concha para saco de otro precio
876.9	metros	percal del país	34.3	metros	cantón plom (sic.) K&R	33	docenas	botón coco chaleco
419.35	metros	*nansook	14.2	metros	cofi lino	78 1/2	docenas	botón coco saco
126.7	metros	organdís	18.8	metros	cofi algodón	2	docenas	rizadores
544.2	metros	cretonas francesas	15.7	metros	dril azul ameri- cano	26	tercios	manta de primera de la Escoba c/ 16363.50 metros
14.25	metros	percal masón	7	cortes	cambraya angosta	3	tercios	tela manta "jalisciense" de la Escoba c/2853.40 metros
51.7	metros	percal fino para camisa	1	corte	casimir de segunda	3	tercios	tela de manta "Tapatía" c/3363.50 metros
6. 250	kilo- gramos	pabilo	1	banda	Merino			
235.4	metros	crepón	3	bandas	Fantasia			
17	metros	alpaca negra	40	docenas	hilo carrete "Ca- dena"			

Fuente: Inventario Quiebra de Francisco Martínez Negrete, 27 y 28/03/1901, BPEJ, AHSTJ, Ramo Civil, caja 1901-12, Exps. 157180 y 157193

*Palabras no encontradas en los diccionarios

Cuadro 44

TIENDA, PAPELERÍA, 1901

<i>Cantidad</i>	<i>Medida</i>	<i>Descripción</i>
9	manos	papel de envoltura
3	resmas	4 1/2 manos papel de estraza planchado
2670		sobres blancos chicos
1120		sobres blancos grandes
990		sobres para carta comunes
1 3/4	gruesa	plumas número 120
1	gruesa	lápices con borrador
1	gruesa	plumas "Universal"
72		cuadernos para escritura
2 3/5	docenas	papel "León" esquila
media	docena	papel "Ministro" rayado
35		cuadernos papel "Ministro" liso
10	resmillas	papel rayado a luz
2 1/2	resmas	papel catalán para torcer
media	resma	papel de lino
3	resmas	13 manos papel de imprenta duplo
55	manos	papel de china ramillete
18		cuadernos papel para facturas
4 1/4	gruesas	lápices con borrador
830		sobres chicos de luto
725		sobres grandes blancos
250		sobres grandes de luto

Cuadro 44 (continuación)

TIENDA, PAPELERÍA, 1901		
<i>Cantidad</i>	<i>Medida</i>	<i>Descripción</i>
5 1/2	manos	papel de china rojo
20		tinteros "Eureka"
21		tarjetas para felicitación
17 1/3	docenas	lápices sin borrador
118	pliegos	papel plateado y dorado
17	pliegos	papel oropel
10		lápices cónicos
11	pliegos	papel fantasía
35		tarjetas de felicitación
1	gruesa	plumas "Universal"

Fuente: Inventario Quiebra de Francisco Martínez Negrete, 27 y 28/03/1901, BPEJ, AHSTJ, Ramo Civil, caja 1901-12, Exps. 157180 y 157193

Cuadro 45

TIENDA, REMEDIOS Y DROGUERÍA, 1901		
<i>Cantidad</i>	<i>Medida</i>	<i>Descripción</i>
1	caja	cigarrillos “Sublimes” del Buen Tono
1	hectolitro	raíz de valeriana
770	gramos	clorato en polvo
600	gramos	glicerina refinada
620	gramos	glicerina bidestilada
860	gramos	ungüento populeón
880	gramos	ungüento verde
400	gramos	bálsamo tranquilo
760	gramos	vaselina blanca
540	gramos	Amoniaco
520	gramos	pomada alcanforada
380	gramos	pomada de belladona
480	gramos	pastillas de goma
100	gramos	tintura de benjuí
250	gramos	pastillas de clorato
300	gramos	pastillas Santonine
180	gramos	ácido fénico
40	gramos	píldoras fierro de Blanchard
100	gramos	polvos juanes
80	gramos	polvos calomel
950	gramos	arsénico blanco
5		parches porosos

Cuadro 45 (continuación)

TIENDA, REMEDIOS Y DROGUERÍA, 1901		
<i>Cantidad</i>	<i>Medida</i>	<i>Descripción</i>
5	pomos	Emulsión Scott
30		pastillas de orozú
1 ½	pomitos	píldoras rosadas de “Williams”
150		puros “Victorias de Colón”
120		puros “Cafeteros”
150		puros “Entreactos”
11 ½	kilogramos	Azarcón
26. 100	kilogramos	tabaco cernido
227	cajetillas	cigarros “Victoria Negra”
26	cajetillas	cigarro berro (sic.) “Buen Tono”
748	manojos	cigarro de hoja
280	gramos	Alcanfor

Fuente: Inventario Quiebra de Francisco Martínez Negrete, 25 y 27/03/1901, BPEJ, AHSTJ, Ramo Civil, caja 1901-12, Exps. 157180 y 157193

Cuadro 46

TLAPALERÍA 1901

<i>Cantidad</i>	<i>Medida</i>	<i>Descripción</i>
9	cabezadas	de vaqueta
5	cuartas	alambre fino
9	cuartas	(3 finas curtidas y 6 corrientes)
6	kilogramos	Almidón
37 1/4	paquetes	hilo bola "Cadena"
22 1/6	docenas	tazas bola filo
11 1/2	docenas	tazas bola blanca
1 1/6	docenas	tazas bola blanca ochavada
8 3/5	docenas	tazas greca blanca
6	bombillas	"Rochester" número 3
1	bombilla	"Rochester" número 2
10	bombillas tubo	media luz
33		pizarras grandes
30		pizarras chicas
320		cartuchos calibre 44
290		cartuchos calibre 38
4	docenas	cajitas de fulminantes
1	paquete	mechas luz entera
4	gruesas	hornillas de diversas clases
5	cajitas	hilo bola lacre
4 3/4	docenas	platos de porcelana grandes
1 1/3	docenas	platos de porcelana chicos

Cuadro 46 (continuación)

TLAPALERÍA 1901		
<i>Cantidad</i>	<i>Medida</i>	<i>Descripción</i>
1	docena	copitas de cristal
6		cartuchos con asa
6		charolas grandes
6		charolas medianas
6		charolas chicas
2		vizagras (sic) con resortes
1		candado negro
99		sogas de jarcia
16	kilogramos	Acero
7	kilogramos	velas de sebo
1 1/2	gruesas	cerillo yesca
28 1/4	gruesas	cajas cerillo de 70 luces
media	gruesa	cajas cerillo resorte de tres
2 1/2	gruesas	cajas cerillo seguridad de 1
1 1/2	hectolitro	Salitre
5. 500	kilogramos	sebo en greña
20	paquetes	azul ultramar
1	juego	con 4 piezas platones fierro esmaltado
12	paquetes	magnesia simple
10 1/3	docenas	cajas de bola
11 3/4	docenas	mechas rojas anchas
9 1/2	docenas	mechas rojas angostas

Cuadro 46 (continuación)

TLAPALERÍA 1901		
<i>Cantidad</i>	<i>Medida</i>	<i>Descripción</i>
63	cajitas	Petardo
12.5	kilogramos	cera de Campeche
6 3/4	docenas	tazas bola blancas chicas
1 3/4	gruesas	hornilla hueso
2	piezas	jarana blanca angosta
1	pieza	jarana negra
450	gramos	hule para flechas
3 5/6	docenas	cucharas peltre
1	paquete	velas de estearina
1	docena	cubiertas (<i>sic</i>) corrientes
150	gramos	cañamo negro
102	manojos	Ocote
10. 500	kilogramos	Azufre
2. 5	kilogramos	extracto de Campeche
8. 150	kilogramos	*Atincar
38	paquetes	horquilla invisible
6 1/2	cajas	Petróleo
424	paquetes	en el especiero
139	arrobas	Leña
1 1/2	cajas	Gasolina

Fuente: Inventario Quiebra de Francisco Martínez Negrete, 25 y 27/03/1901, BPEJ, AHSTJ, Ramo Civil, caja 1901-12, Exps. 157180 y 157193.

*Palabras no encontradas en los diccionarios.

Cuadro 47

TIENDA, MUEBLES Y ENSERES, 1901

<i>Cantidad</i>	<i>Descripción</i>
1	báscula grande capacidad 400 kg.
1	prensa para copiar
1	mesa para la prensa
1	escritorio negro con banco y tarima
2	armazones en la trastienda
1	mostrador en la trastienda
1	mesa de 2 1/4 metros
2	lámparas gasolina
1	barril para el vinagre
46	damajuanas capacidad 3 botijas c/u
1	aparato con reflector
1	candado para la puerta oriente
1	tripa hule para sacar vino
54	botes alcoholeros
2	botes con llave para el petróleo
46	abrigos azucareros
75	hojas de lata chicas
1	tripa hule para vinos
1	damajuana de dos botijas
493	medias botellas para cerveza
133	botellas de 1 1/2 cuartillo
356	sacos de cañamazo

Cuadro 47 (continuación)

TIENDA, MUEBLES Y ENSERES, 1901

<i>Cantidad</i>	<i>Descripción</i>
150	sacos de yute grandes
10	sacos de yute chicos
20	costales de raspa
2	lámparas "Rochester"
2	aparadores en el mostrador
2	escaleras de gradas
9	barriles vacíos
6	castañas de 6 botijas
1	romana de libras
1	báscula de 25 kg.
1	báscula por libras
1	plataforma capacidad 15 kg.
1	plataforma capacidad 20 kg. Vieja
1	juego pesas de bronce 2 kg.
1	juego pesas de fierro
1	pesa licores
1	mesa para el azúcar
4	polines de madera
2	llaves madera para vinos
1	llave bronce para petróleo
3	botes grandes para el agua
3	Tirabuzones

Cuadro 47 (continuación)

TIENDA, MUEBLES Y ENSERES, 1901	
<i>Cantidad</i>	<i>Descripción</i>
2	Abrelatas
20	embudos varios tamaños
1	juego de medidas para líquidos
1	juego de medidas para áridos
1	juego de medidas para petróleo
25	botes petroleros
145	botes mantequeros
6	pomos grandes bocaes
2	frascos grandes
333	cajones jaboneros y vineros
77	cajones grandes
61	cajones medianos
19	botes redondos con tapa grandes
9	botes redondos con tapa medianos
13	botes redondos con tapa chicos
33	abrigos de ropa
4	candados en las puertas de la tienda
1	puerta de fierro
1	chapa inglesa y dos resortes varilla
3	cajas mantequeras con zinc
1	mantequera (hoja)
2	jarras para medir líquidos

Cuadro 47 (continuación)

TIENDA, MUEBLES Y ENSERES, 1901

<i>Cantidad</i>	<i>Descripción</i>
medio	hectolitro con su recero
2	medias para granos (sistema antiguo) varios útiles para la panadería
1	máquina de coser (medio uso)
1	máquina de coser reformada "New National"

Fuente: Inventario Quiebra de Francisco Martínez Negrete, 25 y 27/03/1901, BPEJ, AHSTJ, Ramo Civil, caja 1901-12, Exps. 157180 y 157193.